Censo Ganadero Confirmado con Relevamiento Aerofotográfico; el Gobierno Considera la Retracción en la Entrada de Carne, Para Adoptar Medidas

C. FEDERAL, 10 (S.) — Para el mes de agosto próximo el Consejo Nacional de Desarrollo tendrá ya en su poder los datos sobre las cifras del "stock" ganadero del país al 31 de julio. Se estima que la cantidad de cabezas de ganado en el país debe oscilar en los 42 millones, pero el dato es poco seguro como para servir de base a una adecuada planificación. El censo se realizará en base a la cantidad de vacunas antiaftosa adquiridas por los productores y en base a planilla que éstos suministrarán. Tales datos serán, además, confirmados mediante recuentos aerofotográficos, en los que colaborará la secretaría de Aeronáutica.

El relevamiento aerofotográfico se efectuará en determinados establecimientos ganaderos y permitirá, luego de ser interpretado a través de la estereoscopia, siguiendo un muestreo, establecer el grado de exactitud de las declaraciones de los productores. Aclaran los funcionarios que dirigen el operativo que éste no tiene un carácter punitivo para el productor, sino que su fin es exclusivamente estadístico.

El uso de este sisema en censos ganaderos tiene antecedentes en los Estados Unidos y en la India, donde se obtuvieron exitosos trabajos estadísticos. Las mismas fotografías que se tomen durante el relevamiento serán utilizadas luego por el INTA que actualmente trabaja en la elaboración de un mapa de suelos.

Opínase que el relevamiento aerofotográfico aplicado al censo ganadero abrirá nuevas perspectivas a los trabajos estadísticos referidos a la producción agropecuaria.

UNA REUNION

C. FEDERAL, 10 (S.) — Para tratar problemas relacionados con el abastecimiento de la población, efectuó ayer una reunión el gabinete económico. Las deliberaciones se prolongaron desde las 11 hasta las 13.30, tomando intervención la totalidad de los secretarios ministeriales comprendidos dentro de la denominación de "equipo económico". La reunión la presidió el Dr. Fernando Solá, titular de Trabajo y Seguridad Social, quien, ante la ausencia del Dr. Eugenio Blanco tiene el interinato de la cartera de este último.

Concluída la reunión, el subsecretario de Comercio, Dr. Casado Blanco, dijo que entre el lunes y el martes solamente entraron al Mercado de Liniers 6.000 cabezas de ganado. El promedio, por día, es de 25.000 animales. La situación fué considerada en la reunión.

—¿Se adoptó alguna decisión? se preguntó entonces.

La respuesta la dió el secretario de Comercio, Dr. Concepción. "No se ha tomado ninguna. No obstante, el gobierno sigue atentamente el proceso que se desarrolla, apenas a horas del funcionamiento de los decretos sobre las carnes. Consideramos necesario dejar pasar unos días para conocer cuáles son las razones de esta señalada disminución".

El señor Concepción agregó que el notable descenso en la entrada de animales para faenar, los había sorprendido, porque no esperaban que redujese de tal manera. Creíamos —dijo— que iban a llegar en mayor cantidad. Desde mañana (por hoy) vamos a observar cómo se produce el ingreso de animales. Recién entonces vamos a pensar qué podemos hacer".

Al margen de esta manifestación del secretario de Comercio, debe agregarse que, según pudo saberse, no habrá medidas oficiales a este respecto durante los próximos días. Se cree que, persistiendo la situación, podría adoptarse alguna medida niveladora. Pero ello no ocurrirá antes de la semana venidera.

La CGT Reunida con Caggiano Pero Aclara que 'No es Tregua'

LA CRUZ ROJA ENTREGO MATERIAL DIDACTICO EN SU DIA

Con diferentes actos fué celebrado en esta ciudad el "Día de la Cruz Roja". La nota gráfica registra la ceremonia efectuada esta mañana, a las 11, en la escuela "República del Líbano", situada en la avenida Jorge Cura y Santiago. En la oportunidad, la Cruz Roja, filial Rosario, entregó materiales didácticos a dicho establecimiento. Estuvieron presentes el doctor Armando P. Cattenatti, presidente de la Cruz Roja local, otros miembros directivos de la institución y el Sr. José C. Cura, cónsul de la Repúbl. Libanesa

Año LI — Miembro de la Sociedad Interamericana de Prensa — Nº 15.395

CRONICA

DIARIO INDEPENDIENTE AL SERVICIO DEL PUEBLO

8 PAGINAS $5 — CORREO ROSARIO — TARIFA REDUCIDA - CONCESION Nº 2398 — FRANQUEO PAGADO - CONCESION Nº 2617

Director: Néstor Joaquín Lagos — ROSARIO, Miércoles 10 de Junio de 1964

FIRME POSICION DE E.U. EN LAOS: INICIA ATAQUES AEREOS CONTRA GUERRILLEROS

Seis Aparatos de la Marina

WASHINGTON, 10. — E. Departamento de Estado no confirmó, hasta el momento, que los Estados Unidos hayan dado comienzo a operaciones militares en ayuda del gobierno de Laos, empeñado en una prolongada lucha contra los guerrilleros comunistas que actúan en ese pequeño país asiático, que integró la hoy desaparecida Indochina francesa.

ACCIONES BELICAS

VIENTIANE, Laos, 10. — La crisis laosiana se agravó con el comienzo de los bombardeos norteamericanos sobre las posiciones ocupadas por los guerrilleros comunistas del Pathet Lao. Las zonas de Khan Khay y Phong Savang, donde se encuentra el cuartel general del Pathet Lao, fueron escenario de una violenta batalla entre seis aparatos de retropropulsión de la marina norteamericana, dotados de armamento pesado, y las baterías antiaéreas de 37 milímetros, dirigidas por radar, de las guerrillas comunistas.

Informaciones difundidas por la agencia oficial "Nueva China", los aviones estadounidenses descargaron doce bombas y dos cohetes y los cañones antiaéreos comunistas respondieron al fuego averiando dos aparatos.

Otras fuentes informativas habían difundido previamente la versión de que los "jets" norteamericanos comenzaron a utilizar bombas y fuego de ametralladora sobre Laos.

NUEVOS VUELOS

La reanudación de los vuelos de reconocimiento con escolta, producida ayer, demostró la voluntad norteamericana y del gobierno real laosiano de llegar hasta las últimas consecuencias en la pugna con el Pathet Lao y produjo, por primera vez desde que comenzó el conflicto, la intervención directa de las fuerzas armadas de Estados Unidos.

De Moscú y Pekín surgieron predicciones de que tales vuelos amenazan extender la guerra en Asia sudoriental.

Problemas del CUDAG Ante Illia: Aumento y Presupuesto

CAPITAL FEDERAL, 10. — Luego de la entrevista con el presidente de la República, Dr. Arturo Illia, la profesora Isabel Ruíz, integrante de la comisión del CUDAG, declaró a los periodistas que habían solicitado un aumento de emergencia, sin señalar a cuánto podría ascender, dado que el P. E. tendría que estudiar las posibilidades. Dentro de unos días continuarán las reuniones con representantes del P. E. Estuvieron presentes también en la reunión el ministro de Educación y el subsecretario de Hacienda.

El pedido del CUDAG constaba de dos partes: primero, aumentos de emergencia para los docentes nacionales; y, segundo, solución de fondo para el próximo presupuesto, para corregir algunas deficiencias del Estatuto del Docente.

Por la tarde se realizará una reunión en la sede del CUDAG para exponer lo conversado, y quedó convenido que dentro de un mes volverán a entrevistarse con el jefe del Estado o las personas que el doctor Illia designe para esa finalidad.

Se Aceptaría su Mediación

C. FEDERAL, 10. — Se reunió el consejo directivo de la C.G.T. y al término de las deliberaciones se informó a la prensa que la central obrera había dispuesto aceptar reunirse con el príncipe de la iglesia, significando con ello que la C.G.T. acepta como mediador al cardenal Caggiano. La entrevista con el jefe de la iglesia católica tendrá lugar a las 16 en la Curia metropolitana, reviamente, a las 15, el secretariado nacional realizará una reunión.

En círculos políticos se estima que esta actitud de la Confederación General del Trabajo implica una derrota a la posición sustentada por la línea "ultradura" de la central obrera que encabezan Andrés Framini y Augusto T. Vandor, quienes como se sabe, estaban en la posición de no aceptar ninguna clase de diálogo ni mediaciones, y continuar con la acción directa en procura del cumplimiento integral de los ocho puntos del petitorio obrero.

NO HAY TREGUA

Sin embargo, la actitud futura de la CGT continúa hasta ahora en la misma línea de lucha, pues, no obstante las novedades registradas en las últimas horas en la central obrera, algunos dirigentes expresaron que el haberse aceptado, por cortesía, dialogar con el cardenal Caggiano, no significa que se haya determinado "una tregua en el "Plan de Lucha". señalándose que por el contrario "las actuaciones oficiales demuestran cada hora un propósito adverso a las aspiraciones de los trabajadores". Se dijo al respecto que "salvo milagrosas circunstancias de último momento el Plan de Lucha se cumplirá hasta sus últimas instancias".

ACUSACION

CORDOBA, 10. — La Asociación de Mayo emitió un comunicado censurando severamente al plan de lucha de la C. G. T. Señala que la central obrera es un verdadero partido político que actúa con prerrogativas excepcionales respondiendo a directivas del exterior del país.

REUNION DE MANDOS

C. FEDERAL, 10. — Se encuentra en esta capital el comandante del V Cuerpo de Ejército con asiento en Bahía Blanca. El general Melitón Díaz de Vivar se trasladó a la metrópoli llamado por el comandante y jefe interino del Ejército, general Carlos Jorge Rosas, para participar en una conferencia de mandos.

Dicha reunión tendría lugar entre mañana y pasado, ya que el general Rosas se encuentra todavía en la provincia de Santa Fe, donde asiste a un operativo de maniobras.

Con respecto al comandante en jefe del Ejército, teniente general Juan Carlos Onganía, el alto jefe militar continúa en China nacionalista, en donde fué recibido en compañía de su esposa por el mariscal Chiang Kai Shek.

Afírmase en el Senado que la Ley de Salarios no Restringe Conquistas

CAPITAL FEDERAL, 10. — El ministro del Interior, doctor Juan S. Palmero, aclaró anoche que la ley de salario mínimo aún no fué promulgada, contrariamente a lo anunciado anteayer por el asesor de prensa de ese Ministerio. Añadió el titular de la cartera que el Poder Ejecutivo quiere evitar malas interpretaciones con motivo de una norma de forma que no hace el fondo del asunto.

EL ASPECTO TECNICO

Con respecto a los aspectos técnicos jurídicos de la ley, el presidente de la Nación, doctor Illia, está considerando el estudio presentado por el subsecretario del Interior, doctor Vesco, el procurador general del Tesoro, doctor Amílcar Mercader y el director de Asuntos Jurídicos de ese ministerio, doctor Linares Quintana. La opinión del P. E. será entregada hoy a la comisión laboral de la Cámara de Diputados.

ACLARACION

Por su parte, el presidente de la Comisión de Trabajo y Previsión Social del Senado, señor José A. Martínez (UCRP) formulará esta tarde declaraciones para determinar con exactitud y en forma explícita el espíritu del articulado de la ley de salario, que en ningún caso —afirmó— puede entenderse como restrictivo de conquistas y beneficios ya definitivamente consagrados.

OBJECIONES DE LA CENTRAL OBRERA

C. FEDERAL, 10 (S). — La Confederación General del Trabajo dió a conocer anoche su declaración relacionada con la aprobación de la ley 16.459, de salario mínimo vital y móvil. Anuncia un estudio exhaustivo de la misma, que oportunamente dará a conocer, pero mientras tanto en su comunicado efectúa una circunstanciada crítica a la mayor parte del articulado de la referida ley, de la que —dice— "no es una ley de Salario Vital, sino un aumento de sueldos para algunos de los sectores más sumergidos" y una desvirtuación —añade la CGT— de principios y conquistas obtenidas por los trabajadores en muchos años de lucha".

Al aludir a la ley dice que "se está haciendo una campaña política alrededor de la misma" y que "censura la forma cerrada con que fué discutida la misma en el Parlamento, en donde el sector oficialista, con el respaldo de algunos legisladores, cuyos partidos de procedencia, siempre han estado enfrentados con los trabajadores, impidió por todos los medios a su alcance, introducir a través de varios bloques y diputados y lo mismo en el Senado las objeciones y proyectos que para cada artículo había preparado esta central obrera".

Enjuicia luego la CGT los artículos 1o., 2o., 3o., 6o., 7o., 9o., 11o., 16o. y el 19o. de la ley que acaba de ser promulgada por el Poder Ejecutivo nacional consignando en síntesis críticas ya anticipadas por la central obrera.

Considerará hoy Diputados la Interpelación a 3 Ministros

CAPITAL FEDIRAL, 10. — La Cámara de Diputados considerará en su reunión de tablas de esta tarde, prevista para las 16, un pedido de informes al P. E. con respecto de las instrucciones impartidas a los agentes fiscales para promover querella contra los miembros directivos de la C.G.T. El tema debió haber sido tratado esta mañana por la cámara baja en sesión especial, pero la convocatoria fué dejada anoche sin efecto.

Como se informó, diputados de cinco bancadas —P.J., P.S.A., P.D.P., P.D.C. y U.C.R.I.— habían reclamado la concurrencia a la Cámara de los ministros del Interior, doctor Palmero; Trabajo y Previsión Social, doctor Solá y Educación y Justicia, doctor Alconada Aramburú, para informar sobre la responsabilidad que correspondía al P.E. en el procesamiento de los dirigentes cegetistas.

DIRIGENTES LE LA C.G.T EN DIPUTADOS

El secretario de prensa de la CGT, con otros miembros de la central obrera, concurrió ayer a la Cámara de Diputados, manteniendo una entrevista con los integrantes del sector justicialista. No proporcionó luego información sobre los temas tratados, pero se supo que los diputados habían informado a los gremialistas sobre los puntos de la interpelación pedida a los tres ministros.

DELEGACION ARGENTINA A GINEBRA

C. FEDERAL, 10. — El ministro de Trabajo y Seguridad Social, doctor Fernando Solá, presidirá la delegación oficial que representará al país en la 48a. Conferencia Internacional del Trabajo, que deliberará a partir del 17 del actual en Ginebra.

Integrarán también el grupo el director de Asuntos Jurídicos de su departamento, doctor Miguel Angel Armendáriz, y el secretario privado del minstro, señor Marcelo Caniadio.

EL PETROLEO

C. FEDERAL, 10 (Saporiti) —La producción de petróleo correspondiente al mes de mayo último fué de 1.354.347 metros cúbicos, superior en más de 4.000 m3. a la registrada en igual lapso del año anterior. La producción acumulada de los 5 primeros meses del corriente año alcanzó a 6.701.909 m3. contra 6.323.441 m3. en el período similar de 1963.

Estas cifras aparecen consignadas en el boletín mensual de la Secretaría de Energía y Combustible, informando sobre la producción del combustible.

Señala además que las importaciones acumuladas al mes de mayo último, comparadas con las de igual período del año anterior, revelan las siguientes variantes: disminuyó la importación de petróleo en 60.993 m3. y aumentó la importación de derivados en 71.308 m3., siendo el gas-oil el principal componente. Con respecto a las exportaciones de petróleo y derivados, informa que totalizaron en conjunto 3.392.803 dólares.

or último, consigna que las cifras de venta de los distintos derivados durante los cinco primeros meses del año en curso, frente a las registradas en igual período de 1963, muestran un aumento en todos los productos, con excepción de aeronafta que disminuyó en 5,1 %.

Santa Fe: comienza el pago de bonificaciones adeudadas al personal

SANTA FE, 10. — El ministro de Hacienda, Economía e Industrias de la provincia, Dr. Roberto Vázquez, informó que mañana jueves, habrá de iniciarse el pago de las bonificaciones que se adeudan a los agentes civiles de la provincia.

En tal sentido, el mencionado secretario de Estado adelantó que dicho pago corresponderá al bimestre enero-febrero, quedando pendiente el de marzo-abril para una fecha posterior, luego que se cumpla el pago con los jubilados de la provincia.

Gath & Chaves
CORDOBA Y SAN MARTIN
Dos ejemplos de las muchas ofertas que Ud. hallará en nuestra Sección Caballeros - Planta Baja.
ambo Gath & Chaves confeccionado en casimires de pura lana peinada, corte y terminación a mano, materiales de 1ra. calidad, modelo derecho con dos botones en fantasías para calle y sport. Todas las medidas $ 3.490
wash and wear camisa confeccionada en la tela que no se plancha y repele las arrugas y la suciedad. Ambi-puño, cuello de corte muy moderno. Todas las medidas, en colores blanco, marfil y celeste. $ 798
Y también para NIÑOS el más tradicional surtido de prendas para vestir en la calidad Gath & Chaves que siempre se distingue
pantalón de franela largo, en la más moderna línea Oxford, confeccionado en tela de pura lana de color gris oscuro. Medidas 6 a 18 años. $ 598
JUNIO 21 DOMINGO DIA DEL PADRE
SU CREDITO está en Gath & Chaves! EN 6 O 10 MESES

Mayores Recursos Para que la Acción Policial sea Eficaz

En recientes comentarios aparecidas en estas columnas y en los que nuestros Corresponsales nos trasmitían sus impresiones relacionadas con la improba tarea a que se ve sometida la policía de campaña por la carencia de personal suficiente para asegurar la eficacia de su acción preventiva y represiva, hemos dejado debidamente establecida la urgencia de aumentar las plazas de agentes en proporción a la importancia de los respectivos distritos. La cuantía de los recursos fiscales y las previsiones en el presupuesto constituyen instrumentos que, bien manejados, permiten, sin recurrir a otros expedientes, llenar a satisfacción exigencias como la de velar permanentemente por la vida y hacienda de la población, de forma que a la vez sirva de garantía para la conservación del orden mediante la correcta prestación de esos servicios.

Se anuncia ahora la disposición del P. E. provincial de dotar a la policía del segundo Estado argentino de cerca de trescientas nuevas plazas de agentes, a cuyo efecto remitirá a las cámaras legislativas el mensaje de estilo y así obtener la sanción que autorice la inversión de fondos destinados a sufragar tales gastos. No se trata en este caso de juzgar el menor o mayor monto de la cantidad a votarse y por lo que intrínsecamente significa, sino apreciar la oportunidad de la iniciativa que está avalada en una razón incuestionable, lo cual descuenta su aprobación.

Tenemos el ejemplo de la vigilancia en esta ciudad, donde ahora se lleva a cabo coordinando todos sus elementos, extendiéndose hasta las zonas de extramuros y, a la vez, sincronizada con la colaboración de las comisarías de distritos, es decir, sin dar tregua a los delincuentes siempre dispuestos a eludir a la autoridad policial. Hasta no hace mucho tiempo la reiteración y la frecuencia de hechos delictuosos, principalmente atentados a la propiedad, habían hecho cundir la alarma entre los vecinos que no se sentían suficientemente protegidos. Tanto en la planta urbana como en la suburbana, se sucedían los robos, los asaltos y los escalamientos. En ciertos casos, la diligente y empeñosa actuación de la policía lograba el apresamiento de los autores, pero otras veces aquellos delitos quedaban impunes.

El mal no es exclusivo de esta época ni se limita a Rosario, pero lo cierto es que había recrudecido, lo cual quizás pueda explicarse por la incidencia actual de factores que muchos años atrás no habían dejado sentir su influencia. Así, por ejemplo, el personal destacado en las distintas seccionales para ejercer vigilancia en cada sector de la ciudad, es todavía notoriamente escaso. Por otra parte, los medios de transporte y movilidad con que cuenta no responden de manera alguna a las exigencias de los servicios que se deben prestar. Si hasta se llegaría al caso de que comisarías suburbanas se ven precisadas con frecuencia, a pedir en préstamo caballos o automóviles a los vecinos para poder trasladarse a puntos alejados de sus respectivas jurisdicciones.

Lo que surge de todo esto es que la policía rosarina no cuenta del número indispensable de agentes y oficiales para sus tareas específicas. Aún prescindiendo de estas explicaciones, el hecho objetivo y real es que la vigilancia en esta ciudad resulta, pese a todos los esfuerzos exidenciados en estos momentos, insuficiente. Si se piensa que esa importante función constituye la garantía del mantenimiento de la seguridad pública, de la preservación y resguardo de las propiedades, no podrá desdeñarse el alcance de tal comprobación. Antes bien, habrá que convenir en que plantea graves problemas de seguridad social, a los que corresponde examinar con interés y buscar las soluciones adecuadas que su propia naturaleza reclama.

Ahora bien: No se podrá negar la inteligente y ponderable conducción dada a la institución policial por el actual titular interino, quien ha adoptado medidas oportunas al disponer la realización de intensos patrullajes por personal de la Guardia de Seguridad de Caballería, Policía Motorizada y de Tránsito, interviniendo asimismo los integrantes de las distintas comisarías. El saldo obtenido ha sido por demás óptimo, permitiendo en la primera jornada que esos efectivos, movilizados entre las 22 y las 5 de la mañana, interrogaran alrededor de unas mil personas y procedieran a la detención de 150, tres de ellas con la captura recomendada.

En las consideraciones precedentes dejamos puntualizado un ligero análisis del conjunto de factores capaces de gravitar en el normal desenvolvimiento de la institución policial, estimando que tras la obra de "sanear" en todos los órdenes, se podrá colocar a la repartición a la altura de la delicada responsabilidad contraída ante la comunidad del departamento Rosario.

EL RINCON DE LA POLITICA

—Revolviendo viejos papeles, me encontré con la copia de una carta que hoy tiene actualidad política.

—¿Quién es el autor de esa carta y quién es el destinatario?

—Lleva la firma del doctor Alejandro F. Gómez y destinado al doctor Héctor Gómez Machado. La fecha, 19 de agosto de 1956.

—¡Tiempos gloriosos!, dirían ellos...

—Ya lo creo que sí. Don Alejandro, en su carácter de secretario general de la Junta Nacional del Movimiento Radical Intransigente y Renovador, le enviaba instrucciones a don Héctor, a la sazón presidente del bloque de convencionales de ese movimiento.

—Seguro que ya algo estaban planeando.

—Como usted lo dice: preparando el terreno para la Convención Nacional de la que entonces era UCR sin aditamentos.

* * *

—Ya en esos días, los que lo rodeaban al doctor Arturo Frondizi, estaban dispuestos a dar el "vuelco", esto es "quebrar" al partido radical.

—Precisamente por eso, Gómez, que en la carta lo trataba a Gómez Machado de "distinguido correligionario y amigo", le indicaba la necesidad de "tomar las providencias necesarias para promover la convocatoria de la H. Convención Nacional del Patido, la que, a ser posible, debería reunirse el día 21 de actubre próximo".

—Providencias que no iban a ser otras que "jaquearlo" a Balbín y a otros que estuvieran en contra del nombre de Frondizi para el primer término de la fórmula.

—Exacto. Le decía el más tarde vicepresidente de la Nación al también luego diputado nacional, que el objeto de la convención era proclamar sin dilaciones el binomio para la próxima elección presidencial.

—Por esa época, seguro que don Alejandro ya tenía aspiraciones a la vice.

* * *

—Así se explica el apresuramiento por la asamblea, disimulado en la nota a que hago referencia con estas palabras: "Resulta evidente que el país atraviesa por circunstancias extraordinarias, así lo reconocen todas las opiniones políticas y hasta lo ha reiterado el Presidente Provisional (Aramburu), razón por la cual es urgente adoptar las más rápidas medidas para la normalización institucional de la República".

—Había que apurar el paso, por las dudas. No fuera que alguien le soplara a Gómez la vice...

—Quien le decía a Gómez Machado que "el radicalismo ya tiene su programa partidario, en la heroicidad de la resistencia se ha creado en su seno una nueva generación, el ideario de Alem e Irigoyen ha recuperado la fe de parte importante del pueblo argentino".

—Fe que ellos, meses más tarde, echaron por el suelo, al dividir al partido...

* * *

—"Precisamos solo saber los nombres de nuestros candidatos —continuaba el ex compañero de fórmula de Frondizi— a todos los cargos electivos y salir de inmediato a recorrer la República suscribiendo el compromiso de transformar socialmente la Argentina y luchar por la subsistencia de la soberanía nacional, las banderas permanentes que un día fueron olvidadas".

—Y que ellos, en Tucumán, desgajaron.

—Hacía también profesión de fe democrática, don Alejandro, al manifestar que creía en ella y que por eso deseaba "iniciar la cruzada de siembra y prédica de ideas, y así esperamos que el partido obtenga su consagración popular".

—Bonitas palabras...

—Con tanto fervor radical salpicaba su carta, que hasta en ella sostenía que no debían "a los radicales del comité nacional confundir con minorías políticas que pretenden reconstruir el pasado y extreman recursos para diferir el proceso que devolverá al país el goce de sus instituciones, después de 25 años de regímenes fundamentados sobre el fraude, la violencia y la demagogia".

—Pero, a pesar de eso, de la necesidad de formar un solo haz de voluntades radicales, formadas en la "heroicidad de la resistencia", no vacilaron en dar forma a lo que luego fué la UCRI.

—A pesar de que también decía a Gómez Machado en la recordada carta que el "radicalismo sabe la responsabilidad que le incumbe en esta hora y la acepta sin vacilaciones".

—Como ve, amigo, eran "flores" las que se cambiaban, con lisonjeras palabras como las de "distinguido correligionario y amigo", o en la despedida, en el saludo "con mi mayor consideración".

—Todo lo cual dos años atrás fué olvidado, tirado por el suelo, como la bandera radical en Tucuman.

—Por eso, dada la distancia que hoy separa a los doctores Alejandro Gómez y Héctor Gómez Machado, esa nota del 19 de agosto de 1956, con el membrete de la Junta Nacional del Movimiento Radical Intransigente y Renovador, tiene valiosa actualidad.

—Más que nada para refrescar memorias y para hacer notar como cambian los tiempos... y los hombres...

Dispondrán la Aplicación de Precios Máximos Para la Res Vacuna en Nuestra Provincia

En fuentes autorizadas recogimos esta mañana la información de que, de un momento a otro, la Dirección General de Abastecimiento de la provincia dictará resoluciones sobre los precios de comercialización de la carne, acorde con los decretos nacionales que determinan que los gobiernos provinciales adoptarán las medidas correspondientes y acordes con las condiciones imperantes en cada zona. Asimismo, se supo que estaban ultimándose los detalles inherentes a los instrumentos legales que permitirán la aplicación de los precios máximos para toda la res y las medidas punitorias para reprimir el no cumplimiento de dichas resoluciones.

También, en virtud del carácter nacional del decreto que prohibe la venta del producto al público los lunes y martes, se señaló que, automáticamente, el mismo está en vigor en el territorio santafesino. Como consecuencia de ello, los jueves el expendio será normal en el futuro. En lo que atañe a los domingos, las autoridades consideraban hoy con los carniceros la actitud que se adoptará, aunque trascendió que éstos hacían hincapié en el mantenimiento de dicha jornada no laborable, pues conceptúan que es una conquista gremial.

ASAMBLEA DE MINORISTAS

Con nutrida concurrencia contó anoche la asamblea que carniceros minoristas reanudaron luego de haber pasado a cuarto intermedio en fecha reciente.

Se consideró en tal oportunidad lo relacionado con los decretos de comercialización de la carne y resolvióse permanecer en estado de asamblea permanente, como también efectuar otra reunión general mañana, a las 16 horas.

Se dejó sentado, además, que el gremio está dispuesto a colaborar con las autoridades, por medio de sus dirigentes, para resolver el grave problema de la carne, "siempre y cuando las medidas que se adopten contemplen formas viables de solución que no lesionen las legítimas aspiraciones del gremio y no conduzcan a una situación de intransigencia de consecuencias imprevisibles".

Por otra parte, se hizo referencia en la asamblea al criterio de los minoristas con respecto al abastecimiento del producto. Señalóse que, de acuerdo con la entrada anormal verificada en los últimos días en el Mercado de Hacienda, la provisión de ganado será insuficiente más adelante.

Ello se derivaría, según se dijo, del hecho que los consignatarios vienen aconsejando a los productores paralizar el envío de animales o restringirlo hasta la mínima expresión, como protesta por los decretos gubernamentales.

LA LECHE

En otro orden de cosas, cabe señalar que las mismas fuentes allegadas a la Dirección de Abastecimiento informaron que, a la brevedad, se harán conocer las sanciones que aplicarán a las usinas que trasgredieron la resolución de precios máximos para la leche.

Ropas de abrigo devolverán en el Banco Municipal

De acuerdo con la autorización conferida por el decreto que sancionó el Concejo Deliberante y promulgado por el Departamento Ejecutivo, el Banco Municipal de Rosario comenzará mañana la devolución de las ropas de abrigo —excepto las consideradas prendas de lujo— pignoradas en el transcurso del mes de noviembre del año pasado y cuyo vencimiento se operó en mayo último.

Continuará la atencion gratuita de pedicuría

En prosecución de su campaña de atención gratuita al público el Círculo de Pedicuros de la Provincia habilitará mañana sus consultorios en calle Salta 1580, con el horario de 16 a 19. En la oportunidad, con la dirección del profesor Emilio Terrazzino y del señor Carlos G. Acevedo, actuarán los siguientes profesionales: Elvira Cabral, Elba Garbugna; Nilda P. Lippi, Silvano H. Bigorria, Carlos A. Spoleti, Jorge Alonso Sylvia Vilar, María E. Bassus Graciela de Muñoz Virginia Obligado, José Alvelo y Luisa Cobo.

El Partido Socialista Democrático realizará una reunión a las 21

Esta noche, a las 21, en el local de la calle Santiago 1244, se efectuará una reunión extraordinaria convocada por la comisión administrativa del Partido Socialista Democrático con el propósito de ultimar los detalles relacionados con la conferencia que pronunciará el sábado próximo, a las 18 en la Casa del Pueblo, el diputado nacional Eduardo C. Schaposnik, sobre el tema "Aspectos morales de los contratos petroleros".

Refuta ATE conceptos de los farmacéuticos

Estuvieron esta mañana en CRONICA los señores Vicente Militello, José G. Ceril y Norberto Ayub, miembros directivos de la Asociación Trabajadores del Estado, federación Rosario, acompañados por el señor Juan José Méndez, de la subcomisión mutual de la entidad. Se refirieron en la ocasión a una solicitada publicada por los propietarios de farmacias con respecto a los motivos del cierre de los establecimientos cumplido la víspera, alegando como motivo fundamental el funcionamiento de una farmacia en la delegación local de la Dirección de Asistencia Social de la Secretaría de Obras Públicas.

Tras señalar que allí se expenden medicamentos con un descuento que llega hasta el 50 por ciento y que a su frente se halla un profesional del ramo, puntualizaron que el trabajador se ve beneficiado, particularmente en estos tiempos en que el salario se ve disminuído por el incesante aumento del costo de los medicamentos. Añadieron que la farmacia cuestionada vende todos los productos envasados y no carece de contralor sanitario, para a continuación afirmar que "los farmacéuticos rosarinos se alzan, no en defensa de un precepto constitucional, sino porque sus intereses comerciales se ven disminuídos.

Finalmente, adelantaron que en reciente entrevista el gobernador les manifestó que dicha farmacia no va a ser cerrada.

RICAR — CARROCERIAS FUNEBRES
Nos permitimos recordar que nuestra vasta experiencia conferida en años de práctica, nos hace insustituibles. Señores Empresarios recuerden que en fúnebre sobre Kaiser Carabella somos los auténticos creadores.
SAN MARTIN 2098 — T. E. 137 — SAN LORENZO

COCHERIA
Pocho Bernardo
UNA CORRECTA ATENCION. — UN INMEJORABLE SERVICIO. — UN PRECIO NOTABLEMENTE BAJO
CONTAMOS CON LOS MAS MODERNOS VELATORIOS
27 de FEBRERO 1353-55 — ROSARIO

COCHERIA
CAMPANILE
LOS MEJORES SERVICIOS — AL MENOR COSTO —
Avda. PELLEGRINI 1126 — T. E. 49559
CALLAO 153 T. E. 39-9091
Avda. ALBERDI 294 T. E. 39-6506

Cochería MUSTO
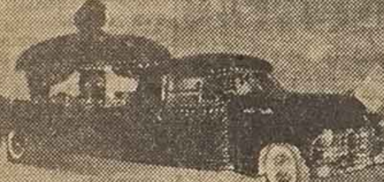
ANEXO AMBULANCIAS
TRASLADOS A CUALQUIER PUNTO DEL PAIS ATENDIDA POR SUS DUEÑOS
San Martín 3198 - T. E. 82899 - ROSARIO

COCHERIA
Vicente Bernardo e Hijos
UNICA ANTIGUA CASA
NO CONFUNDIR DIRECCIONES
ENTRE RIOS 2650 — T. E. 80617
MENDOZA 2812 — T. E. 39-5659

El Concejo Pide a la Intendencia que Solicite se Amplíen las Partidas de Ejercicios Vencidos

Reajuste de los Haberes

El Concejo Deliberante, sin considerar un proyecto específico sobre el particular, estuvo de acuerdo anoche en que el Departamento Ejecutivo municipal debe enviar, cuanto antes, un mensaje solicitando ampliación de partidas. Esto, antes de que los expedientes sobrepasen las cifras previstas, pedido que el presidente, señor Manuel Fernández Rodríguez, se comprometió en hacer llegar al intendente en forma directa.

Esa iniciativa fué propuesta por el señor Angel Moral (PDP.), al tratarse el pago de cuentas de ejercicios vencidos por la suma de 16.378.104 pesos. Ese pago se aprobó a través de la sanción de un decreto. El señor Moral recordó, para fundamentar su propuesta de solicitud de ampliación de partidas, que su bloque había advertido que la partida de 100 millones de pesos asignada a la deuda flotante de la comuna no cubría el total de los compromisos. Al observar que el D. E. remite expedientes de deudas que sobrepasaban en mucho las previsiones presupuestadas, consideró tal hecho como grave imprevisión administrativa.

AUMENTOS A LOS MUNICIPALES

También aprobóse una minuta de comunicación por la cual se piden informes a la Intendencia con respecto a cuáles son los motivos por los cuales no se han practicado los reajustes en los sueldos de los trabajadores municipales correspondientes al mes de mayo último. La iniciativa fué presentada por los concejales Alberto Natale y Manuel Blando (PDP.).

Posteriormente, postergóse el tratamiento sobre tablas de un proyecto del señor Alberto Elorza (UCRP), desde el momento en que expresas disposiciones reglamentarias no lo permitían. El mismo, que establece la elevación a 5.000 pesos del subsidio familiar por nacimiento para el personal de la comuna, será considerado en la reunión de pasado mañana.

OTROS ASUNTOS

De los restantes asuntos incluídos en el orden del día y aprobados en la sesión que nos ocupa, se destaca un decreto —aprobado— en el que se dispone la limpieza y zanjeo del canal paralelo a las vías del ferrocarril Belgrano. Aquél se extiende desde la intersección de esas vías hasta las del ferrocarril Mitre, disponiéndose además la limpieza de la alcantarilla existente en el mismo cruce de los ramales citados. Por otro despacho aprobado, no se hace lugar al pedido de vecinos de calle Riobamba al 6.300, en el sentido de ensanchar el tramo de dicha arteria comprendido entre Cullen y avenida Provincias Unidas.

EL TIEMPO

Datos del Observatorio Meteorológico de Fisherton, a las 12.
Temperatura: 10°4.
Mínima: 0 grado, a las 7.20.
Humedad 42 %.
Presión: 759.5.
Viento: Sudeste, 7 Kms.
Cielo: Claro.
Visibilidad: 22 Kms.

DATOS DE MAÑANA

Bueno y frío. Temperatura en ascenso.

EL SOL

Saldrá: 6.56.
Se pondrá: 16.49.

LA LUNA

Saldrá: 11.46.
Se pondrá: 18.12.

Nueva	Crec.	Llena	Meng.
Mayo 11	Mayo 18	Mayo 26	Junio 3

En Industrias Químicas Reclaman Mejores Sueldos

Prosiguió la reunión plenaria de secretarios generales de los Sindicatos de Industrias Químicas de todo el país, juntamente con el secretariado de la Federación Argentina de Trabajadores de Industrias Químicas y Afines. Presidió la reunión el secretario general Ricardo Vincelli, y en su transcurso se consideró el segundo punto del orden del día (aumento de emergencia).

Luego de un prolongado debate el plenario resolvió solicitar a la cámara patronal un aumento del veinte por ciento sobre los salarios actuales y enviar un telegrama a la patronal solicitando una reunión urgente para tratar el tema. Se dispuso también facultar al secretariado de la Federación Argentina de Trabajadores de Industrias Químicas y Afines y a la comisión paritaria nacional para adoptar las medidas necesarias dirigidas al logro del aumento mencionado.

UNION VIAJANTES

Esta entidad invita a todos los viajantes afiliados, que tengan constituídas sociedades con otros viajantes, con sus respectivas esposas u algunos otros miembros de sus familias, y que abonen el impuesto a las actividades lucrativas de la provincia de Santa Fe, a presentarse en el local de la institución (Departamento Asesoría Gremial) calle Rioja 2050, de 13 a 20, en días hábiles, provistos del contrato social y del contrato de trabajo celebrado con sus empleadores, con el objeto de asesorarlos sobre medidas que han de adoptarse para no abonar dicho impuesto.

UNION CONFITEROS

El Sindicato Unión Confiteros, Masiteros y Anexos convoca al gremio a una asamblea general extraordinaria que se realizará pasado mañana, a las 19, en el local de la entidad, calle Maipú 1255 para tratar el siguiente orden del día: Lectura del acta anterior; aprobación de los nuevos Estatutos, proposiciones de los asambleístas. Por otra parte, se informa que comenzaron las clases sindicales, a cargo del doctor Lindolfo Bertinat, en el local social, los lunes a las 19.30. Estas clases son gratuitas.

El Régimen Jubilatorio Municipal: un Informe

El Centro de Jubilados y Pensionados Municipales de Rosario informa que por sendos decretos de la Intendencia, que suscribieron el titular del Departamento Ejecutivo, señor Rodolfo Bercovich, y el secretario de Hacienda, señor Juan Papis, han sido promulgadas las ordenanzas números 1.661 y 1.670, que contienen interesantes modificaciones al régimen de la Caja Municipal de Jubilaciones y Pensiones. Las mismas están vinculadas con gestiones que el Centro de Jubilados estuvo realizando y que culminaron con sanciones del Concejo Deliberante que restablecen el promedio de los mejores doce meses de sueldo de los agentes municipales en actividad, suprimir la escala de reducciones que afectaban a las pensiones, establecen que a partir de abril último, y en lo sucesivo, todo aumento de sueldo provocará el inmediato reajuste de las jubilaciones y pensiones, que se abonará a los beneficiarios con la misma anterioridad que el personal activo, y fijan en 5.000 y en 4.000 pesos los haberes mínimos de jubilados y pensionados, respectivamente. Esta medida comprende también a las hijas solteras mayores de 40 años de edad.

Los nuevos beneficios mencionados rigen desde abril inclusive de este año, y serán liquidados en planilla suplementaria, una vez que la Caja de Jubilaciones realice todos los reajustes pertinentes. El Centro de Jubilados y Pensionados prosigue, por su parte, otras importantes gestiones relacionadas con los recursos para asegurar el normal desenvolvimiento económico de la caja, con mejoras para las pensiones graciables y con la incorporación de las pensionadas y de las esposas de jubilados y del personal municipal en actividad, en el servicio fúnebre del seguro mutual municipal.

Para informar ampliamente sobre las diligencias efectuadas y la planificación de sucesivas tareas, el Centro ha convocado a sus asociados a una asamblea que se realizará el 24 del corriente en el Club Policial, calle Entre Ríos 251.

Promueven al gerente de SIAR S. A. al cargo de jefe de División

Acaba de ser ascendido al cargo de jefe de división Aire Acondicionado de SIAR S. A., empresa que forma parte del complejo industrial Siam Di Tella Ltda., el señor Francisco José Bonel, quien se desempeñaba como gerente de venta de la sucursal local. El referido funcionario ingresó en la empresa en 1952 y luego participó en diversos cursos de capacitación y fué escalando, merced a sus sobresalientes cualidades, paulatinamente hasta ocupar la citada gerencia de ventas.

En las nuevas tareas el señor Bonel, cuya jurisdicción comprende el ámbito nacional en lo que se refiere a la comercialización de artefactos de aire acondicionado, tendrá asiento en la planta fabril ubicada en Villa Diamante, provincia de Buenos Aires.

Con motivo de su promoción, personal de la empresa, concesionarios y amigos le ofrecerán un agasajo que se realizará hoy en el local de calle Santa Fe 1036.

Se designó secretario de Servicios Públicos

Por decreto dictado por el intendente municipal, señor Rodolfo Bercovich, designóse secretario de Servicios Públicos de la comuna —secretaría creada en el nuevo presupuesto— al señor Martín Maini, quien será puesto en posesión del cargo por el jefe del Departamento Ejecutivo el 15 del corriente a las 11.

A Hacer Descuentos en la Semana de la Bandera se Invita

Representantes de diversas entidades empresarias del Círculo de la Publicidad y de asociaciones de calles participaron en una reciente reunión destinada a considerar la mejor manera de adherir a los festejos que se cumplirán durante la Semana de la Bandera.

Se resolvió propiciar visitas a los establecimientos industriales entre el 15 y el 19 del actual. Las empresas interesadas en recibirlas deben informar a la Federación Gremial del Comercio e Industria y a la Asociación Empresaria fijando horarios y cantidad de personas que podrían recibir en cada grupo.

También acordóse en dicha reunión invitar a los comercios de nuestra ciudad a establecer "un descuento de la Semana de la Bandera", como medio de promover mayores ventas, especialmente entre los que visiten Rosario en esos días. Se organizarán, al mismo tiempo, excursiones dentro y fuera de la ciudad mediante la colaboración de entidades de transportistas que han adherido a la celebración.

CRONICA
Diario de la Tarde
Editorial CRONICA S.R.L.
Santa Fe 873-77
Administración 27079
Redacción 22818-62275
Casilla de Correo 623
Representación en Bs. Aires
Empresa Periodística
Linari S. A. C.
Esmeralda 358 5° Piso
T. E. 40-0920 y 40-7208

Dr. SPIRANDELLI
PROCTOLOGIA — ANO
Pte ROCA 1117 T. 25953.69622

COCHERIA
Torales y Gentile S.R.L.
EL MEJOR SERVICIO AL MENOR COSTO.
SUCURSAL: MENDOZA 6551
T. E. 56861 - 57375

ATENCION PERMANENTE DE SUS PROPIETARIOS
AVDA. CORRIENTES 1824 T. E. 81044-86018

COCHERIA
CARLOS TONSO
Anexo ambulancia OROÑO
SEPELIOS Y TRASLADOS
SERVICIO PERMANENTE
BULEVAR OROÑO 31 T. E. 41901

PARA SEPELIOS DE CATEGORIA
"GENTILE OVIEDO y Cía S. R. L."

ATENDIDA PERSONALMENTE POR SUS PROPIETARIOS LAS 24 HORAS DEL DIA
Avda. CORRIENTES 2102 — T. E. 82332 — ROSARIO
AMBULANCIAS — TRASLADOS

AVISOS FUNEBRES

✝

SABINA ROSARIO GONZALEZ Vda de VIZCARRA (q.e.p.d.)

Falleció el día 10 de Junio de 1964 c. a. s. r. c. y b. p. Hijos: Francisco Floreal, María Armonía V. de Carazzone y José Flor de Mayo. Hijos pol., Gladys Gori, Juan Carazzone y Blanca Carpanetto. Madre pol.: María E. Vizcarra Vda. de Otaño. Hnos.: María G. de Marra, Modesta G. de Porcel, Próspero R., Armonía G. de Castello y Justo C. Hnos. pol.: David Marra, Isaac Porcel, María Servio de González, Francisco Castello, Elisa Servio de González, Juana Otaño Vda. de Otatto y Tomás Otaño, nietos, sobrinos, y d. d. partic. su fallecimiento e invitan a acompañar sus restos al c. Del Salvador mañana a las 10.30. c. m.: 27 de Febrero 4090.

Servicio: Gentile, Oviedo y Cía., S.R.L.

✝

MARTINA SIXTA LUDUEÑA DE ALTOLAGUIRRE (q.e.p.)

Falleció el día 9 de Junio de 1964 c.a.s.r.c. y b. p. Esposo: Juan Carlos Altolaguirre. Hijos: Genaro Barrionuevo, Rosita Barrionuevo, Virginia Barrionuevo de Barbatto. Hijos pol.: Roberto Barbatto, José Rosales, Margarita Rearte de Barrionuevo. Hermana: Aurelia Ludueña, nietos, sobrinos, primos y d. d. invitan a acompañar sus restos al c. La Piedad hoy, a las 15.30 hs. C. m.: 3 de Febrero 2960.

Servicio: Cochería Torales y Gentile S.R.L.

✝

FRANCISCO ARONNA (q.e.p.d.)

Falleció el día 10 de Junio de 1964 c. a. s. r. c. y b. p. Hermanos: Rosario A. de Cirelli, Rosa A. de Scaglione, y Roque Aronna. Madre pol.: Margarita Vda. de Mainieri. Hnos. pol.: Angel Scaglione, Luis Gammuto, Filomena Ida S. de Aronna, Raúl Mainieri, Carmelo Mainieri, Margarita Mainieri, Anita de Mainieri, Luisa de Mainieri, Angela M. de Birolo, Juan Birolo, sobrinos, primos y d. d. invitan a acompañar sus restos al c. La Piedad mañana a las 14.30 hs. c. m.: Pasco Nro. 1837.

Servicio: Cochería Torales y Gentile S.R.L.

✝

SPIERS GUILLERMO NEEDHAM BENNETT (q.e.p.d.)

Falleció el día 9 de Junio de 1964 c.a.s.r.c. y b. p. Esposa: Helma Sauer de Bennett; Hijos: Elizabeth, Yimmy Bennet; Hermana pol.: Elsa Sauer de Rodger y d. d. partic. su fallec. y que sus restos fueron inhumados hoy 10 del cte. en el c. de la ciudad de Córdoba alas 10 hs. c. m.: Jujuy N° 1370. Rosario.

Servicio: Casa Campanile e Hijos.

✝

JOSE PABLO RICCI (q.e.p.d.)

Falleció el día 9 de Junio de 1964 c.a.s.r.c. y b. p. Esposa: María Montagna de Ricci; Hijos: Osmar José y María Elena Ricci; Madre: Francisca Palena Vda. de Ricci; Madre pol. Estela Rasteli Vda. de Montagna; Hermanas: Dominga Ricci de D'Anna y Ernestina Ricci de Quadrini, Hermanos pol.: tíos, sobrinos, primos y d. d. partic su fallec. e invitan a acompañar sus restos al c. de la loc. de Peyrano mañana 11 del cte. a las 9 hs. c. m.: Santiago 1580, Rosario.

Servicio: Pablo Campanile e Hijos.

✝

VICENTA COSTA DE DENEGRI (q.e.p.d.)

Falleció el día 9 de Junio de 1964 c.a.s.r.c. y b. p. Hijos: Antonio, Sara D. de Schoeller, María V. D. de Schoeller, Gerónimo M. Angelita, Luis M., Armando J. Rodolfo J.: Hijos pol.: Alejandro Schoeller, Alberto Schoeller, Nemesia C. L. de Denegri, María Erminia A. de Denegri y Catalina K. de Denegri; Hnos. pol.: Manuel Denegri y Julia Denegri (a.); nietos: Dr. Alberto A., Dr. Alejandro A. Ricardo A. y Emilio A. Schoeller, Sara S. de Barroetaveña, Silvia, Marta, Agustín y Daniel Denegri; nietos pol.: María Elena A. de Schoeller y Dr. Horacio Barroetaveña; bisnietos: María Elena, Alberto José, Guillermo Agustín, Ricardo Alberto, Ana, Alejandro y María del Carmen Schoeller y d. d. invitan a acompañar sus restos al c. Del Salvador hoy a las 16 hs. c. m.: Ovidio Lagos 924.

Servicio: Casa Campanile e Hijos.

✝

LUIS ENRIQUE GIANNATTASIO (q.e.p.d.)

Falleció el día 10 de Junio de 1964 c. a. s. r. c. y b. p. Esposa Amelia Rodríguez León de Giannattasio; hijos: Luis Enrique, Martha Teresa G. de Bestetti, Graciela Beatriz; su hijo político Juan Carlos Bestetti; su madre política doña Teodora León Vda. de Rodríguez; sus hermanos: Felipe y Alfredo; hermanos pol.° Carolina Camardo de Giannattasio, Valentina Lima de Giannattasio, María Martínez Vda. de Giannattasio, María Esther Rodríguez León de Zabala, Beatriz Rodríguez León de Amerise, Angélica Rodríguez León, Pura Griselda Rodríguez León, Sara Rodríguez León, Dora Rodríguez León (a.), Guillermo Rodríguez León, Susana Rodríguez León de Bertucci, su nietita Andra Alejandra Bestetti; sobrinos, primos y d.d. invitan al c. La Piedad a acompañar sus restos mañana a las 15.30 hs. c. M. F. Zeballos 1756.

Servicio: Vicente Bernardo e Hijos.

Atentados Terroristas Contra Tres Locales Gremiales

Fracasó el Intento en "La Fraternidad"

La zona céntrica y un barrio populoso de nuestra ciudad fueron sorprendidos anoche por el estallido de tres bombas que las colocaron sujetos hasta el momento desconocidos frente a los locales de tres instituciones gremiales. En la averiguación de los atentados trabajan activamente personal policial de las seccionales segunda, cuarta y novena, como también de la División de Investigaciones.

Las diligencias practicadas no dieron hasta el momento resultados positivos, pero las pistas que está siguiendo la policía se encuentran muy bien encaminadas y es posible que en las próximas horas se tengan datos concretos al respecto. Lo cierto es que los hechos se deben a diferencias en el campo gremial, pues precisamente las tres entidades afectadas, están en contra del "Plan de Lucha" en el que se encuentra empeñada la Confederación General del Trabajo. Asimismo, de fuente extraoficial, se ha podido saber que no serían ajenos a los citados hechos elementos nacionalistas del grupo "Tacuara".

La explosión de las bombas, que luego se estableció eran de fabricación casera, ocurrieron en forma casi simultánea y a hora no muy avanzada de la noche —de las 21 a las 21,20— hechos que llamaron poderosamente la atención a los investigadores, en el sentido de que los autores no hayan sido observados por persona alguna. Aunque, en uno de los atentados se busca a un recolector de residuos, quien habría presenciado el atentado y estaría en condiciones de suministrar la afiliación de alguno de los terroristas.

Los locales afectados corresponden a la Federación Gráfica Rosarina, —Italia 532,— y los autores del hecho, luego de romper el vidrio de la puerta de entrada arrojaron la bomba encendida dentro de la vivienda; Asociación Bancaria, —San Lorenzo 1383,— habiendo sido colocado el artefacto en uno de los paneles de la puerta principal; —"La Fraternidad"— Seccional Rosario del Ferrocarril Mitre, Crespo 163, la bomba no llegó a estallar, fué colocada junto a la puerta de entrada, que es de hierro.

En los dos casos citados en primer término, los estallidos causaron graves deterioros con la consiguiente rotura de vidrios. Felizmente, en ninguno de los casos hubo que lamentar desgracias personales.

DE LA FEDERACION GRAFICA

A raíz del hecho, miembros directivos de la Federación Gráfica dieron a conocer un comunicado, cuyo texto es el que consignamos a continuación:

"La Federación Gráfica Rosarina denuncia a la clase trabajadora y a la opinión pública en general el cobarde atentado de que fuera objeto anoche a las 21, su sede de calle Italia 532. Los ejecutores de este acto terrorista, que podía haber causado víctimas inocentes entre los que se atienden en los servicios mutuales de la entidad —dice el comunicado— son unos irresponsables que con ello persiguen, equivocadamente, la intimidación de los que componemos una entidad libre que nunca se prestó a la subalternizacióón ni se sometió a los designios de ningún mandón ni a sus secuaces. Nuestra entidad es fuerte por su dignidad y por su espíritu. Seguirá manteniendo su insobornable y clara línea de conducta mal que les pese a los que quieren imponer en el país y al movimiento sindical métodos reprobados y el dogal del sometimieneo. La línea sindical de la Federación Gráfica Rosarina jamás será quebrada ni torcida por más atentados que haya de esta índole. Su origen, sus principios, su tradicional pensamiento, su accionar libre en el beneficio de quienes la componen, marcaron un derrotero del que nunca podrán apartar a la organización. Que lo sepan bien los instrumentos mercenarios de quienes pretenden amedrentarnos con atentados como éste".

DE LA ASOCIACION BANCARIA

Reunida en forma extraordinaria, la comisión directiva de la Asociación Bancaria, en una nota suministrada a los órganos de la prensa "denuncia al gremio en particular y a la opinión pública en general que, manos criminales en militancia activa contra la unidad del movimiento obrero y contra una sola C.G.T., han consumado un atentado terrorista, sin precedentes, en nuestra sede sindical, que destruyó parte de la entrada del edificio".

Agregan que: "Ante tamaños hechos terroristas que se consuman en medio de la realización exitosa de luchas obreras masivas en pos de substanciales reivindicaciones para la clase obrera y para la Nación toda, refirmamos nuestra postura de unidad total, junto a toda la clase trabajadora argentina, para poder enfrentar con éxito los embates de la reacción y lograr así las reivindicaciones propias a que estamos abocados".

Finaliza diciendo que la seccional Rosario de la Asociación Bancaria, redoblará desde ahora y más que nunca sus esfuerzos para lograr la unidad total de la clase trabajadora argentina "en una sola C.G.T.".

DE LA ASOCIACION EMPLEADOS DE COMERCIO

La Asociación Empleados de Comercio de Rosario que no hace mucho fuera víctima de análogo atentado al sufrido anoche por tres locales gremiales, dió a conocer un comunicado, en el que expresa: "Prosigue la repudiable acción terrorista contra los Sindicatos que no hipotecan su independencia al negro reaccionarismo del pseudo gremialismo de tipo falangista y dictatorial".

Agrega que "dichos hechos son expresión del salvajismo conceptual con que ciertos sectores del regresismo nacional pretenden cimentar una "nueva Argentina" de robots, sin personalidad ni sensibilidad social".

Al condenar los delictuosos hechos, la entidad mencionada reitera su "sentir democrático y su disposición solidaria con las organizaciones sindicales que, libres e independientes de quienes propugnan el caos social, median te el disloque y el terrorismo, no se dejaron intimidar".

Estado en que quedó la puerta cancel del local de la Federación Gráfica Rosarina, de calle Italia 532, donde anoche fué colocada una bomba, que al explotar causó daños de cierta consideración

Fué condenada una enfermera: 6 años

CAPITAL FEDERAL, 10 (S). Seis años de prisión es la pena dictada por el juez de la causa para la mujer Irene Teodisa [illegible] de Konopack [illegible] [illegible] enfermera [illegible] (R. Rojas 1234 [illegible]) [illegible] [illegible] Ramos Pérez [illegible] [illegible] [illegible] [illegible] de febrero de 1962. Luego se advirtió la desaparición de [illegible] [illegible] se [illegible] [illegible] [illegible] [illegible] [illegible] Manuel [illegible] [illegible] [illegible] [illegible] [illegible].

Reunirse el 14 una cooperadora escolar

La Asociación Cooperadora de la Escuela Nº 456 "Dr. Carlos Pellegrini", ha convocado a asamblea general ordinaria para el domingo próximo, a las 9.30, en el local del establecimiento calle Gambetta y República, con el objeto de considerar la memoria y el balance del último ejercicio y renovar parcialmente la comisión directiva para el período 1964/65.

De un Tiro Resultó Muerto un Militar Norteamericano

CAPITAL FEDERAL, 10 (S.) — En el transcurso de una pelea registrada en el interior de un club nocturno, fué muerto de un balazo el teniente Earl Thomas Davis, de la Fuerza Aérea Norteamericana, agregado a la misión militar de su país en la Argentina. El episodio ocurrió poco después de las tres de la madrugada anterior, en el club nocturno "Reviens", ubicado en avenida del Libertador "General San Martín" 2819. El homicida, y dos testigos que habían tratado de separar a los protagonistas de la riña, han sido detenidos y se encuentran incomunicados a disposición del juez del crimen de La Plata, doctor Ozafrán.

La investigación del homicidio, por razones jurisdiccionales, está dirigida por el comisario de Olivos, Roberto González, quien en la fecha informó al magistrado sobre las actuaciones labradas ayer, con la prestación de declaraciones de los testigos. Requerido por la prensa, el policía declinó revelar detalles del hecho alegando el secreto sumarial.

No obstante, en fuentes allegadas a los investigadores, se informó extraoficialmente sobre como se había desarrollado el episodio. La versión indica que cuatro jóvenes, que con sus respectivas parejas, entre ellas una, Lavia, productor de televisión, con el propósito de separar a los contendientes.

Lavia y Davis, no obstanvas parejas ocupaban dos mesas separadas, se molestaban con alusiones recíprocas cada vez que salían a la pista a bailar.

En determinado momento —agregó el informante— uno de los jóvenes, llamado Jorge Vicente Lavia, agredió a puñetazos al militar norteamericano, de 21 años de edad. Intervinieron en la disputa Rodolfo Eduardo Almirón, inspector de la Policía Federal y Eduardo Celasco, siguieron peleando y llegaron hasta un pasillo. En ese lugar —indicó el informante— Lavia desenfundó un revólver con el que efectuó un disparo que alcanzó a Davis en el ojo izquierdo, causándole la muerte instantáneamente.

Momentos más tarde Lavia fué detenido, al igual que Almirón y Celasco, por el personal de la comisaría de Olivos.

Destruyeron las Llamas a una Fábrica de Calzados

Por causas que se procuran establecer debidamente, esta mañana, momentos antes de las 7, se originó un incendio en la fábrica de calzados, que en dos galpones de madera ubicados en la calle Crespo 2324, poseía José López Díaz, argentino, de 42 años, domiciliado en la finca ubicada en la misma arteria y señalada con el número 2334. Favorecido por la combustibilidad de la mercadería que se encontraba en el lugar, el fuego tomó rápido incremento e hizo presa de todas las instalaciones del establecimiento, destruyéndolo todo en contados minutos.

Al lugar del siniestro concurrieron de inmediato dos dotaciones del Cuerpo de Bomberos, que trabajaron por espacio de una hora y media en la extinción de las llamas y la posterior remoción de escombros.

Según las primeras apreciaciones efectuados por el propietario de la fábrica, las pérdidas alcanzarían a un monto que se aproxima al millón de pesos.

HECHO DE LESIONES

Anoche, a las 21, en el interior de la fincha de calle Grandoli 3311, su morador Carlos José Molina, argentino, de 25 años, casado, efectuaba libaciones alcohólicas en compañía de Rómulo Abalos, argentinos, de 33 años, soltero, que habita en Convención 3740. Encontrándose ambos en evidente estado de ebriedad se suscitó un altercado por un cambio de opiniones en conocimientos pugilísticos. Fué entonces que Abalos se dirigió hasta su vivienda y regresó armado de un cuchillo de ciertas dimensiones con el que atacó a Molinas, infiriéndole una herida punzó cortante en el hipocondrio lado izquierdo, otra penetrante en el abdomen y otras heridas en la cara. La víctima fué trasladada a la Asistencia Pública, donde quedó internada; mientras que personal de la seccional 18a. procedió a la detención del autor de las lesiones y al secuestro del arma empleada.

Eligieron Comisión en calle Sarmiento

En la asamblea general ordinaria efectuada anoche en el local de la calle Sarmiento [illegible], la Asociación Pro Adelanto Calle Sarmiento eligió nueva comisión directiva, que quedó formada así: Presidente Dr. Aaron Bronffman; vicepresidente Héctor M. Torres; secretario, Héctor [illegible] Fernández; prosecretario, Bernardino Meza; tesorero, Natalio D[illegible]; protesorero, Domingo L[illegible]; vocales titulares Alfredo Scarabino y Rodolfo de Dom[illegible] (h.); vocales suplentes C[illegible] Rossetti y Fernando [illegible]; síndico titular, Antonino Destéfano y síndico suplente, Edgardo Kiener.

Posteriormente se sirvió una cena que transcurrió en un ambiente de camaradería, pronunciando breves palabras para referirse a los fines de fomento de la calle Sarmiento que persigue la institución, el señor Antonino Destéfano, Dr. Gerardo Scarabino, Dr. Aaron Bronffman y Héctor M. Torres.

Renovó comisión una cooperadora escolar

ELORTONDO, 10 (C) — En reciente asamblea de la Asociación Cooperadora de la Escuela Nº 163, tras de ser aprobados la memoria y el balance del último ejercicio, se procedió a la elección de nueva comisión directiva. En consecuencia, rigen los destinos de la entidad las siguientes personas: presidente Rufino Quintana; vicepresidente Emilio Ansalo[illegible]; secretario, Enrique Iglesias; prosecretario, Julián [illegible]; tesorero, José V. Galasso; protesorero, Emilio M[illegible]; vocales, Juan Fortuna; Armando Tacconi, Pedro Pericich, José M. Bosco, Ramón Curia y Miguel A. Oviedo; suplentes Víctor Pardo, Emilio Rabolini, Carlos Milanezi, Mauricio S[illegible]michuk y Salvador Amato; revisores de cuentas, Orlando Pericó y José M. Céspedes.

Los integrantes de la nueva comisión fueron agasajados con un "lunch" servido en el salón de actos de la escuela.

Postulados de una entidad de estudio y acción política

Ha dado a conocer una declaración en la cual enumera sus postulados y la forma de realizarlos, el Instituto Social Cristiano de Estudio y Acción Política. Expresa que ha sido creado "con el objeto de llenar el vacío que representa la carencia de una clase dirigente con auténtica versación y conocimientos, que permita encarar las soluciones de los difíciles problemas que exigen la solución de los difíciles problemas de la sociedad moderna".

Se invita a todos los jóvenes especialmente a los que se sienten identificados con la doctrina, a participar en esas inquietudes que permitirá, dice la concreción de tales principios por medio de los cuales se logrará un mañana mejor para nuestra patria y América.

El instituto desenvolverá su acción a través de sus distintos departamentos con una labor de proyección cultural mediante conferencias, charlas, cursillos y publicaciones. En síntesis el objetivo del nuevo organismo, con asiento en calle 1º de Mayo 1285, es formar individuos que desde la función pública, la dirección sindical o la actividad profesional sean capaces de dirigir por su preparación moral e intelectual a nuestra comunidad.

Nuevas ambulancias en la Asistencia Pública

Mañana a las 11, serán entregadas a la Administración Sanitaria cuatro nuevas ambulancias adquiridas recientemente por la Municipalidad de Rosario, mediante licitación pública. Han sido construídas sobre chasis comerciales de marca "De Soto", modelo D 100 - 1963.

GRANDES PERDIDAS CAUSO UN INCENDIO

BAHIA BLANCA, 10 (S). Cerca de veinte millones de pesos de pérdida fué el saldo del incendio declarado en el galpón de máquinas del ferrocarril Patagónico, en la ciudad de Trelew. Afortunadamente, el siniestro no ocasionó desgracias personales.

Quedó finalmente comprobado que no fué obra de un atentado, sino tal vez por negligencias de alguna de las personas que tienen acceso al local. 27 de los 30 vagones detenidos en el lugar, fué pasto para las llamas, que quedaron prácticamente destruídos hasta sus estructuras de hierro.

Trágicos Epílogos en Tres Accidentes

Tres accidentes de tránsito con epílogos fatales ocurrieron la víspera en zonas de nuestra ciudad y en jurisdicción de la vecina localidad de Pérez. Uno de los hechos se registró aproximadamente a las 18, cuando Juan Pablo Ricci, argentino, de 62 años, casado, que se domiciliaba en Santiago 1580, guiaba el automóvil chapa provisoria Nº 916.517, de la ruta nacional Nº 33, en dirección al este.

Al llegar a tres kilómetros aproximadamente del límite de Zavalla, pero en jurisdicción de la comisaría 28a., embistió violentamente por la parte trasera al camión patente RAF 859 que marchaba en la misma dirección, cargado con postes que sobresalían de la carrocería y que guiaba Alberto López, argentino de 32 años, casado, domiciliado en Provincias Unidas y Uriburu.

Los postes penetraron por el parabrisas del vehículo citado en primer término y uno golpeó a Ricci, que resultó con el aplastamiento del cráneo, pérdida del ojo derecho y hundimiento del tórax. Con toda urgencia fué trasladado por el médico de la zona hasta un sanatorio local, donde se lo sometió a una intervención quirúrgica. Sin embargo, y a pesar de los cuidados que se le prodigaron, Ricci dejó de existir a las 20.15.

OTRO ACCIDENTE

Por bulevar Rondeau al norte circulaba ayer al mediodía el automóvil guiado por Carlos Alberto Bedini, argentino, de 25 años, soltero, domiciliado en la calle San Juan 764. Al llegar a la intersección de aquella arteria con la avenida Puccio, embestió a Virginia Barrionuevo de Barbota, argentina de 39 años, casada, domiciliada en 3 de Febrero 2960 y a Martina Ludueña, argentina de 66 años, soltera, con igual domicilio que la anterior, quienes en ese momento se encontraban cruzando la calzada.

Bedini condujo de inmediato a ambas mujeres hasta el Hospital de Alberdi y luego se retiró a su domicilio. Martina Ludueña falleció poco después cuando era atendida, mientras que la señora de Barbota quedó internada en estado reservado.

Al enterarse de la muerte de la señorita Ludueña, Bedini se presentó en detención en la seccional 12a.

OTRO HECHO FATAL

El camión chapa 058 de Monte Buey, a cargo de Héctor Ramón Villavicencio, argentino de 38 años, casado, domiciliado en la calle Rivadavia 688 de dicha población, se encontraba haciendo maniobras en el depósito de la firma Gioda y Signorilli, ubicado en Pellegrini 3742. En esas circunstancias y sin advertirlo Villavicencio apretó contra otro camión allí estacionado a Pablo Bergini, argentino de 57 años, casado, que se domiciliaba en la avenida Pellegrini 3742. Este fué rápidamente conducido hasta un sanatorio particular, donde dejó de existir momentos después.

Una caja de créditos celebrará sus 11 años

La Caja de Créditos Rosario Cooperativa Limitada ha organizado, por intermedio de su comisión de cultura, los actos conmemorativos de su 11º aniversario. El programa preparado es el siguiente: 18 de junio a las 19, conferencia por el doctor Moisés Scheinfeld sobre el tema: Manuel Belgrano y sus ideas económicas", en el Centro Catalán calle Entre Ríos 761; 27 de junio a las 20.30, cena de camaradería en el Centro Asturiano calle San Luis 644. Las tarjetas pueden reservarse en el local de la cooperativa, Entre Ríos 144, o por los teléfonos 42179 66786 y 68338.

Lotería de Córdoba

$ 5.000.000	30724
" 450.000	30599
" 150.000	32142
" 75.000	41813
" 30.000	2185
" 24.000	13803
" 24.000	24339
" 24.000	32890
" 24.000	39481
" 24.000	40631

COTIZACIONES

MERCADO DE HACIENDA

Entraron esta mañana 285 animales que se dividieron en 139 novillos, novillitos, toros, etc.; 125 vacas y vaquillonas y 21 terneros y mamones. La CAP adquirió 65; Abasto local 97; Abasto campaña 98 e invernada 22. Los precios fueron: Novillos regulares de $ 40 a 43.45; conserva de $ 36.45 a 39.05; novillitos de $ 40 a 43.65; vacas buenas de $ 38.90 a 40; regulares de $ 3[illegible] a 37.10; conserva de $ 37 a 47.25; por ciento de novillos y novillitos 49.

AVES Y HUEVOS

En el Mercado de Aves y Huevos de nuestra ciudad se registraron las siguientes cotizaciones en las operaciones del día:

Huevos, doc.	$ 68	a 72
Gallinas, kg.	" 95	" 105
Pollos, kg.	" 100	" 110
Patos, kg.	" 65	" 70
Palomas, yunta	" 16	" 20
Gansos, kg.	" 60	" 65
Liebres c/u.	" 80	" 100
Conejos, kg.	" 75	" 90
Pavos, kg.	" 60	" 65
Pavitas, kg.	" 65	" 70
Nutrias kg.	" 80	--

SELVA Y Cía. S. A. IND. Y COM.
ASAMBLEA GENERAL EXTRAORDINARIA
CONVOCATORIA

Por resolución del H. Directorio y de acuerdo con lo previsto en los artículos 26 y 27 del Estatuto, se convoca a los señores Accionistas de "SELVA Y CIA. SOCIEDAD ANONIMA INDUSTRIAL Y COMERCIAL", para el día 27 DE JUNIO DE 1964, a las 16 horas, en el local de la calle Balgorria Nº 1751 de la ciudad de Rosario (Provincia de Santa Fe), para tratar el siguiente:

ORDEN DEL DIA

1º) Designación de dos Accionistas a los efectos del artículo 29 del Estatuto.
2º) Designación del nuevo Directorio (Art. 15 Est.).

Rosario, 8 de junio de 1964.

ALBERTO R. MASSONNAT
(Presidente)

NOTA: Se recuerda a los señores Accionistas que para poder concurrir a la Asamblea deberán cumplimentar los requisitos previstos en el Art. 31 del Estatuto.

PROVINCIA DE CORRIENTES
M. O. P.

Dirección General de Arquitectura y Vivienda

Se llama a concurso:

Para proveer el cargo de Director de Obra "Full-Time", para la construcción de 300 viviendas en la ciudad de Corrientes.

SE REQUIERE: Ser Ingeniero Civil o en construcciones con 5 años en ejercicio de la profesión. Antecedentes de actuación en obra, técnicos, datos biográficos, etc.

Las propuestas deberán presentarse antes del día 15 de junio de 1964, en el M. O. P. (Subsecretaría). Casa de Gobierno: 25 de Mayo y Salta (Corrientes).

El interesado deberá proponer retribución mensual para su contrato por el período de construcción de la obra, estimado en 20 meses.

SU TRAJE QUEDARA NUEVO
POR SOLO $ 160.-
GRAN TINTORERIA SPLENDID
SAN MARTIN 2099 — T. E. 81966

¡¡ZAPATEROS!!
CALZACUER
SAN MARTIN 1285 — T. E. 28992

Planta de goma COMPLETA "Packard" legítima, c/par $	150.-
Renovador cueros gamuzados marca "Carlitos", docena $	190.-
Cemento zapatero buena calidad, litro $	30.-
Cono hilo aparar PBT o CADENA, 5.000 mt., lustre-blanco $	250.-
Tinta de teñir "Urbin" extra, la docena $	260.-
Plantillas cromo 38 al 45, GRUESAS, docena $	180.-
Tacos de goma NEO-TAC, 14 al 19, el par c/clavos $	25.-
Pomada "Washington", 25 gramos, la docena $	98.-

PINTURAS
COLORIN — LACAS MMB — SINTETICOS — ANTIOXIDOS — BARNICES — COLORIN
NUEVO COLORIN 613 . TERSILUX
PINTURERIA
Hijos de Leonardo Grisolia SRL
SAN MARTIN 2335 — T. E. 85777

LA CASA DE LAS LANAS
Lana 2/32 Industrial — Lana Manual
Las Mejores Marcas a los Precios Más Bajos de Plaza
SAN MARTIN esq. ZEBALLOS — ROSARIO

FOTO MONUMENTAL
Fotografías Para Carnets
Mitre 838 T. E. 67993

a Ud. responsable ¡jefe de familia!

POR SOLO $ 30.- MENSUALES
• le ofrecemos un servicio de primera.
• que no establece límite de edad.
• que no exije certificado médico.
• que lo libera, en momentos de angustia de toda preocupación.

SOLICITE LA VISITA DE NUESTROS AGENTES QUE LO ASESORARAN
BONINO y CIA
OV. LAGOS 3002 - T.E. 83950 - AV. ALBERDI 256 - T.E. 3923[illegible]
PROXIMAMENTE CASA CENTRAL
Córdoba 2936 — Tel. 398104

Dr. NEME
PSIQUIATRIA: Tratamiento Integral del Alcoholismo. — Depresiones Nerviosas, Neurosis, Psicoterapia.
Clínica SAN FELIPE Ameghino 960 - Consultorios:
URQUIZA 1907 — T. E. 46970 — (PARTICULAR 85504)

JOHNSON CASIMIRES
PRECIO FABRICA — GRAN SURTIDO
CASIMIR SIN PLANCHA, FIBRA SINTETICA VISCOSA $ 985.-
PAÑOS SPORT, PURA LANA 150 cms. $ 328.-
PAÑO SOBRETODO BURBERRYS GRIS PENUMBRA $ 698.-
27 DE FEBRERO 2032

El Derecho de Retracto en el Consejo Provincial de Transformación Agraria

Especial para CRONICA

Por el doctor Jorge O. Viale

Con motivo de haber incluído la figura jurídica del "retracto" en el proyecto de Ley de Transformación Agraria que presenté en el Honorable Senado de la provincia, he considerado de interés indicar la forma y características de su aplicación. El derecho de retracto acordado a determinadas personas por una ley, es el que permite substituirse a otras en la adquisición de un bien o un derecho; el mismo puede tener en vista diversas finalidades: en unos casos su objetivo es mantener en el tronco familiar la propiedad (retracto gentilicio); en otros, evitar complicaciones y litigios (retracto sobre derechos litigiosos) y a veces se lo aplica para prevenir el excesivo fraccionamiento de la tierra (retracto de colindantes). En el proyecto de Ley que aludo, la finalidad es la de obtener para los arrendatarios y aparceros el acceso a la propiedad que trabajan, conocido como "retracto arrendaticio".

Importante es destacarlo: no se trata de un privilegio sino de un derecho tendiente al bien común; es un medio para substituir al adquirente y lo que se hace en realidad es cambiar la persona del adquirente manteniéndose en pleno vigor el contrato para las partes intervinientes. Podemos considerar que de todas las variedades de retracto conocidas a lo largo del proceso histórico, el retracto arrendaticio es el que nos interesa actualmente, y con tal propósito insisto en que se trata de "la substitución establecida por la ley a favor del arrendatario o aparcero que reúne ciertas condiciones, y que tiene derecho a substituir al tercero adquirente". El motivo es siempre facilitar al arrendatario o aparcero el acceso a la propiedad que trabaja, por la razonable preferencia que le asiste al trabajador rural que cultiva la tierra ajena, a cualquier otro que la pretenda en caso de que el arrendador quiera enajenarla.

Se destaca, en fin, una de las principales consecuencias derivadas de la función social de la propiedad de la tierra, señalada en el Art. 28 de la Constitución provincial santafesina. La exigencia de que este arrendatario no posea otras tierras suficientes, completa la razón del concepto, porque lo que se busca es que cada familia labriega tenga por lo menos una unidad económica, pero no que se constituya en un nuevo poseedor de extensiones que escapan a los objetivos sociales apuntados; la intención es que se transforme en propietario para su sustentación y su progreso, para la mayor y mejor producción, para el mejor cuidado de la capacidad de tierras, para el bienestar común de la colectividad y, no está de más repetirlo, para darle a la democracia anchas bases de ser.

Habré de distinguir someramente los derechos de "tanteo" y de "retracto". "El derecho a comprar, relegando a los extraños, puede otorgarse antes o después de efectuado el derecho de venta. Si la preferencia para comprar se concede antes de realizado el contrato, tal derecho se llama "derecho de tanteo"; si el derecho a ser comprador es otorgado para ejercer una vez efectuada la celebración del contrato de venta con un tercero estamos en presencia del genuino retracto..." (Pérez Llana, "Derecho Agrario", Santa Fe 1961).

El derecho de retracto se acuerda al arrendatario que no es propietario de tierra suficiente; la ley en cada legislación que lo trata, da la medida de esa suficiencia. En España se ha elaborado una jurisprudencia orientadora del criterio adoptado en otros países donde se implantó el "retracto arrendaticio"; en nuestro país estamos ya en camino de lograrlo, aunque no se lo admite con claras expresiones ni tampoco ha sido regulado; años atrás algunos creyeron que se trataba de una restricción a la libertad, al disponerse en cuanto a la elección de la persona del adquirente. El Plan Nacional de Transformación Agraria en la Argentina no implica en sí la adopción del retracto; tiene, eso sí, algunas de sus características. Se dió un paso más hacia la figura jurídica referida, en la ley Nº 14.432 del año 1955, aunque ya sin éxito se lo había auspiciado durante el estudio y discusión de la similar Nº 13.246.

Antes de este Proyecto de Transformación Agraria para la provincia, únicamente en la Ley de Colonización de la provincia de Buenos Aires (artículo 33 de la ley Nº 5.286), hallamos un antecedente, al autorizarse al Instituto Autárquico Colonizador a adquirir predios motivo de operaciones privadas, substituyéndose al adquirente. Esta creación, a su vez, seguía a la ley española que se expresaba en forma similar en 1932.

La inclusión del derecho de retracto en el proyecto de Ley de Transformación Agraria de Santa Fe, tiene la finalidad de llenar una necesidad y ser adaptada a nuestra legislación.

Plan Cultural de la Mutual San Cristobal

Organizado por el Departamento Social y Cultural de San Cristóbal, Sociedad Mutual de Seguros Generales, tendrá comienzo en los próximos días un ciclo de conferencias, conciertos, espectáculos cinematográficos infantiles y otros actos de divulgación de las artes, las ciencias y la educación.

En cumplimiento del plan trazado, el sábado 13 del corriente, en celebración del Día del Escritor y con la colaboración de S.A.D.E., filial Rosario, a las 18.30 horas ocupará la tribuna de la institución la prestigiosa escritora Aurora Bogú quien pronunciará una conferencia sobre el tema "¿Cómo somos los argentinos?".

El domingo 21 de este mes, a las 10.30, será ofrecida una función cinematográfica dedicada a los niños la que tendrá como base la proyección de la película en colores "Inauguración del Monumento a la Bandera" obra de Heriberto Hirschfeld que será complementada con otro film en colores del mismo autor. Serán especialmente invitados a este acto los niños asilados en el Hospicio de Huérfanos.

Para dar fin al programa de junio, en este orden de actividad, el sábado 27, a las 18.30, el doctor Marcos R Berezovsky dictará una conferencia que versará sobre "Que debe saber el pueblo sobre profilaxis y tratamiento de la fiebre reumática".

Todos estos actos, de carácter público, libre y gratuito, tendrán lugar en los salones de San Cristóbal, Sarmiento 455|71.

A Empleados de Saint Hnos. Premian

Momentos en que se entrega uno de los premios

En un acto que tuvo lugar en Saint Hnos. en la Capital Federal, el directorio de la empresa, integrado por los señores Abel Saint, Jorge Saint, Luis Balado, Eduardo Bulrrich y Enrique Azarola Saint, hizo entrega de distintivos de oro a 67 empleados y obreros de la firma, que cumplieron 25 años de labor ininterrumpida en la casa. El presidente del directorio, señor Abel Saint, hizo uso de la palabra para referirse a la trascendencia del momento y destacar el reconocimento de la empresa hacia el personal distinguido.

Cabe señalar que Saint Hnos. con casi un siglo de vida comercial en el país, es una de las firmas que posee el más elevado índice de permanencia de colaboradores en la empresa. Posteriormente, fué servido un lunch en agasajo de los presentes.

Un Convenio Permitiría Edificar Nueva Escuela

VILLA CONSTITUCION, 10 (C.) — Con creciente interés la población de Villa Constitucinn, encabezada por sus fuerzas vivas, autoridades, sindicatos e instituciones de bien público, aguarda la finalización de unos trámites recientemente iniciados por las empresas Acindar S. A. y CILSA ante el Consejo Nacional de Educación Técnica. Se trata de la firma de un convenio con este organismo oficial que permitirá, de acuerdo con la Ley de Impuestos para Educación Técnica, dotar a la Escuela Industrial "San Pablo" de un moderno edificio y talleres que responderían a las más severas exigencias en la materia para la formación integral del alumnado.

La extraordinaria afluencia de alumnos a dicho establecimiento dan la pauta del acierto con que éste cumple sus funciones específicas, lo cual cubre una evidente necesidad de la comunidad. Por otra parte, pone en evidencia la urgente conveniencia de llevar a cabo el proyecto de referencia. Se estima que el edificio en el que funciona actualmente la escuela no podrá cubrir en el futuro la creciente demanda de asientos dado el rápido crecimiento demográfico de Villa Constitución, la radicación de nuevas industrias y la afluencia de estudiantes de no menos de seis poblaciones vecinas. Se descarta la comprensión necesaria de parte del Consejo Nacional de Educación Técnica, creado para promover una enseñanza adecuada a las necesidades del país y en particular de los centros fabriles.

Dr. DE GRUCCI
Enfermedades aparato digestivo — Estudios radiológicos — Especialidades — Esófago — Intestino — Proctología — Estómago — Vesícula
SANTA FE 1874 — T. E. 22342

ADOPTE EL CREDITO DE STOCK ARGENTINA
SAN MARTIN 537

CHAJA CON NUECES
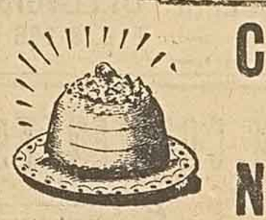
Panadería y Confitería EL PEÑON
BALCARCE 568 — T. E. 27744

FRACTURAS
ATENCION PERMANENTE DIA Y NOCHE
SANATORIO Parque
ORTOPEDICA Y FRACTURAS
Bv. OROÑO 860 - T. E. 47051 — Dr. Benetti Aprosio

Gran Hotel
"Lagos de Calamuchita"
PRIMERA CATEGORIA
Unico al borde del Lago Embalse Río Tercero
Solicite folletos se los remitiremos a vuelta de correo
VILLA del DIQUE — Pcia. de Córdoba

Iniciarán Trabajos de Remodelamiento en la Avenida Central de San Lorenzo

SAN LORENZO, 10 (C.) — El Departamento Ejecutivo municipal dictó un decreto en virtud del cual se dispone la iniciación de obras de remodelamiento en la avenida San Martín y la demolición de los canteros centrales, de acuerdo con la ordenanza 171 sancionada oportunamente por el Concejo Deliberante.

Se afectó para tal fin una partida de 700.000 pesos y se solicitó al Concejo la modificación de la altura y el largo de los descansos para peatones proyectada por el cuerpo.

Las obras dieron comienzo recientemente, en tanto que se dispuso la adquisición de parte de los materiales necesarios.

SOLICITUD DE UN PRESTAMO

La comuna local ha iniciado gestiones ante el Banco Provincial de Santa Fe, casa Rosario, con el objeto de obtener un préstamo de diez millones de pesos para sufragar los gastos que demande la pavimentación de las calles destinadas a la desviación del tráfico pesado de la ruta nacional N: 11.

En un comunicado, se destaca que el miembro del directorio de dicha institución señor Ernesto Gut, prometió otorgar preferencia al pedido.

Asimismo, se ha requerido el asesoramiento del Ministerio de Obras Públicas de la provincia, y también se dispuso el comienzo de las tareas preliminares técnicas y catastrales.

Edictos - Sucesorios - Ejecuciones - Remates

El señor Juez de primera instancia en lo civil y comercial de la tercera nominación de la ciudad de Rosario, llama por diez días a los herederos, legatarios o acreedores de doña Albina Rota de Civarolo y de don Pedro Vicente Civarolo, para que comparezcan a hacer valer sus derechos. — Secretaría, Rosario, 3 de junio de 1964. — Elbio Rubén Nicolini, secretario.
1788 8|6 al 19|6|64

El señor juez de 1a. instancia de la 2a. nominación de Rosario, llama a los herederos, acreedores o legatarios de don Pedro Eriberto Bunello o Pedro Heriberto Bunello, por 10 días, para que comparezcan a este tribunal a hacer valer sus derechos. Rosario, 8 de junio de 1964. Adolfo Magrino, secretario.
1808. 10|6 al 23|6 de 1964

El señor juez de 1a. instancia de la 10a. nominación de Rosario, llama a los herederos, acreedores o legatarios de don Julio César Lacarra, por diez días, para que comparezcan a este tribunal a hacer valer sus derechos. Rosario, 8 de junio de 1964. Adolfo Magrino, secretario.
1807. 10|6 al 23|6 de 1964

Por disposición del Sr. juez de 1a. instancia en lo civil y comercial de la 1a. nominación, secretaría del Registro Público de Comercio, y a los efectos del cumplimiento de lo establecido en el art. 2º de la Ley 4447, se hace saber que el señor Oscar Miguel De Vita, ha solicitado su inscripción en la matrícula de Rematadores. Secretaría, 9 de junio de 1964. Rogelio Ditaranto, secretario.
1805. 10|6 al 16|6 de 1964

Por disposición del Sr. juez de Comercio, el secretario que suscribe hace saber a sus efectos que la señora Nair Iris Sánchez de Steinsleger, argentina, casada, mayor de edad, ha solicitado su inscripción en la matrícula de martillero. Rosario, 8 de junio de 1964. Rogelio Ditaranto, secretario.
1810. 10|6 al 16|6 de 1964

El señor juez de 1a. instancia de la 7a. nominación, de Rosario, llama a los herederos, acreedores o legatarios de Da. Carolina Clementina Bellosta de Negrini o Carolina Bellosta de Negrini por diez días para que comparezcan a este tribunal a hacer valer sus derechos. Rosario, 3 de junio de 1964. Juan Carlos Medoux, secretario.
1809. 10|6 al 23|6 de 1964.

El Sr. juez de 1a instancia de la 2da. nominación de Rosario, llama a los herederos, acreedores o legatarios de doña Juana Agueda Izcue y Don Esteban Dardanelli por quince días, para que comparezcan a este tribunal a hacer valer sus derechos. Rosario Mayo 26 de mayo de 1964. Marcial H. Videla, secretario.
No. 1763 1|6 al 12|6 de 1964

El Sr. juez de 1a. instancia de la 4ta. nominación de Rosario, llama a los herederos, acreedores o legatarios de don Abdo El Fares, por 10 días, para que comparezcan a este tribunal a hacer valer sus derechos. Se hace constar que los presentes edictos se publican a solicitud del Consejo General de Educación de la Provincia de Santa Fe. Rosario 27 de mayo de 1964. Enrique Avelino Veiga, secretario.
No. 1762 1|6 al 12|6 de 1964

Por disposición del Sr. Juez de Primera Instancia en lo Civil y Comercial de la 12a. Nominación de Rosario, el secretario que suscribe hace saber que en los autos: "Creaciones Anne Marie, Convocatoria de Acreedores", se ha dictado la providencia del tenor siguiente: "Nº 471. Rosario, veintidos de abril de mil novecientos sesenta y cuatro. Y Vistos: Atento a lo solicitado, lo que resulta de la documentación acompañada, lo informado por el Actuario y lo dispuesto por los artículos 8, 13, 14, 15, 21 y pertinentes de la Ley Nacional Nº 11.719, Resuelvo: Declarar abierto el juicio de convocatoria de acreedores de Creaciones "Anne Marie Sociedad de Responsabilidad Limitada". Téngase por designado Síndico al Contador Público Sr. Hugo R. Poli, que ha resultado favorecido en el sorteo practicado en la fecha, según consta en el acta obrante al folio 130 vta. del libro respectivo, quien deberá comparecer a aceptar el cargo en cualquier día de audiencia. Señálase el término de cuarenta días para que los acreedores presenten al Síndico los títulos justificativos de sus créditos y desígnase la audiencia del día 16 de junio del año actual, a las nueve horas, para que tenga lugar la reunión de los acreedores, con prevención de que ésta se celebrará con los que concurran cualquiera sea su número. Declárase intervenida la contabilidad de la peticionante y proceda el Secretario a dar cumplimiento a lo dispuesto por el Art. 13, Inc. 4º de la Ley citada. Suspéndase toda ejecución en los términos de los prescriptos por el Art. 21. Notifíquese por edictos que se publicarán durante el término de ocho días en el "Boletín Oficial" y diario CRONICA, publicación que deberá iniciarse dentro del plazo de cuarenta y ocho horas de notificado el solicitante, bajo apercibimiento de tenerlo por desistido de su petición. Dése al Señor Agente Fiscal la intervención que corresponda. Martes y Viernes para notificaciones en la Oficina. Insértese, hágase saber y oportunamente repóngase. Guillermo Casiello. Miguel Angel Crespo". "Rosario, 19 de mayo de 1964. Atento a lo solicitado, fíjese nueva audiencia para la reunión de acreedores, para el día 28 de julio próximo, a las 9 horas. Intímese a la deudora para que en el término de diez días ponga a disposición del Tribunal los libros de su contabilidad, bajo los apercibimientos de ley. Al Otro sí digo: Notifíquese como se pide. Téngase presente lo manifestado en el punto 3o. Fdo.: Guillermo Casiello, Miguel Angel Crespo". Lo que se hace saber a sus efectos. Rosario, 3 de Junio de mil novecientos sesenta y cuatro. — Miguel Angel Crespo, secretario.
Nº 1779. 4 al 15|6|964.

Por disposición del Juez de primera instancia en lo civil y comercial de la segunda nominación, el secretario autorizante que suscribe hace saber que don Salvador Hugo Massarelli, argentino, soltero, nacido el 9 de septiembre de 1940 en la ciudad de Rosario, hijo de don Salvador Massarelli y de doña Amelia Galzerano, domiciliado en la casa de la calle San Lorenzo 1444 Dpto. B de esta ciudad, ha solicitado su inscripción en la Matrícula de Escribanos. Lo que se hace saber a sus efectos. — Rosario, junio 4 de 1964. — Adolfo Magrino, secretario.
1786 5|6 al 11|6|64

Por disposición del señor Juez de paz letrado de la tercera sección, el secretario que suscribe hace saber: Que en el juicio seguido por Guelman Marcos S.R.L. c|. María Salvio, apremio, se ha dictado el fallo del tenor siguiente: Nº 521. Rosario, 24 de abril de 1964. Y Vistos: Y considerando: Fallo: Mandando se lleve adelante la ejecución hasta tanto el acreedor se haga íntegro pago de su crédito, intereses y costas. Regulo los honorarios del doctor Samuel Rippa en la suma de dos mil quinientos pesos nacionales Insértese, hágase saber y repóngase. Publíquese por edictos en los diarios mencionados. Fdo. Alvarado Velloso, Fantoni. Lo que se hace saber a todos los efectos a que por derechos hubiere lugar. — Rosario, mayo 29 de mil novecientos sesenta y cuatro. — Fortunato Fantoni, secretario
1784 8|6 al 10|6|64

El señor Juez de 1a. instancia de la 4a. nominación de Rosario, llama a los herederos, acreedores o legatarios de don Camilo Di Biase o De Biasi, o Di Biasi o De Biase o Debiasi o Debiassi o De Blasi por quince días, para que comparezcan a este tribunal a hacer valer sus derechos. — Rosario, junio 1º de 1964. — Enrique Avelino Veiga, secretario.
1771 3|6 al 16|6|64

Por disposición del Sr. Juez en lo Civil y Comercial de la Cuarta Nominación, Secretaría del Dr. Avelino Veiga, se cita a don SANTOS SOLAR, JULIO ALBERTO, para que comparezca a juicio que sobre declaratoria de ausencia con presunción de fallecimiento le sigue la esposa doña LINDA ELSA COTTINI (art. 25 de la ley 14.394). Lo que hago saber a sus efectos. Rosario, 26 de mayo de 1964. Enrique Avelino Veiga, secretario.
Nº 1745 - 27|5 al 27|11|964

El señor Juez de 1a. instancia de la 2a. nominación de Rosario, llama a los herederos, acreedores o legatarios de don Tito Maxera por quince días, para que comparezcan a este tribunal a hacer valer sus derechos. — Rosario, 1º de junio de 1964. — Adolfo Magrino, secretario.
1772 3|6 al 16|6|64

El Sr. juez de 1ra. instancia de la 2da. nominación de Rosario llama a los herederos acreedores o legatarios de doña Blasa Ciancio'o de Palermo por 10 días, para que comparezcan a este tribunal a hacer valer sus derechos. Rosario, mayo 23 de 1964. Adolfo Magrino, secretario.
No. 1759 1|6 al 12|6 de 1964

El señor Juez de 1a. instancia de la 3a. nominación de Rosario, llama a los herederos, acreedores o legatarios de don Miguel Córdoba por quince días, para que comparezcan a este tribunal a hacer valer sus derechos. — Rosario, mayo 29 de 1964. — Elbio Rubén Nicolini, secretario.
1775 3|6 al 16|6|64

El señor juez de 1a. instancia de la 4a. nominación de Rosario, llama a los herederos, acreedores o legatarios de doña Eduarda Carballo o Eduarda Carballo de Ríos por diez días, para que comparezcan a este tribunal a hacer valer sus derechos. — Rosario, 27 de mayo de 1964. Testado: quince, no vale. E. líneas: diez, vale. — Enrique Avelino Veiga, secretario.
1787 8|6 al 19|6|64

El señor Juez de 1a. instancia de la 4a. nominación de Rosario, llama a los herederos, acreedores o legatarios de doña Romilda Constancia Margarita Mottino o Romilda Constancia Mottino de Bruera por diez días, para que comparezcan a este tribunal a hacer valer sus derechos. — Rosario, 22 de mayo de 1964. Entre líneas: diez, vale. Testado: quince, no vale. — Enrique Avelino Veiga, secretario.
1770 3|6 al 16|6|64

Por disposición del Sr. juez en lo civil y comercial de la Décima nominación Doctora Lidia B. Barragán de Balgorri se cita y emplaza al demandado señor Fernández Alfredo Bonifacio ó Fernández Alfredo para que dentro del término de ley y bajo los apercibimientos que correspondan, comparezca a los autos sobre ausencia con presunción de fallecimiento promovido por doña Dora Fernández de Bravo y que tramitan ante este Juzgado. Rosario, 19 de mayo de 1964. José Juan Casalegno, secretario.
Lydia Alfonso, secretaria (En suplencia).
No. 1701 21|5 al 21|10 de 1964

El señor juez de 1a. Instancia de la 1a. Nominación de Rosario, llama a los herederos, acreedores o legatarios de don Brígido Barrionuevo, por quince días, para que comparezcan a este Tribunal a hacer valer sus derechos. Rosario, 19 de mayo de 1964. Haydee Susana Siryi, escribano secretario (en suplencia).
1.741 - 27|5 al 10|6|964

El señor juez de 1a. Instancia en lo Civil y Comercial de la 1a. Nominación de Rosario llama a los herederos, acreedores y legatarios de doña Pilar Delia Baglietto o Pilar De lia Baglieto por cinco veces en diez días, para que comparezcan ante este Tribunal a hacer valer sus derechos. Rosario, 26 de mayo de 1964 — Lelis Annunziata de Piña, abogada.
1.739 - 27|5 al 10|6|964.

El Sr. juez de 1ra. instancia de la 1ra. nominación de Rosario llama a los herederos acreedores o legatarios de don Vicente Maximino por 15 días para que comparezcan a este tribunal a hacer valer sus derechos. Rosario, 21 de mayo de 1964. Lelis A. de Piña, secretaria.
No. 1749 29|5 al 11|6 1964

El Sr. Juez de Primera Instancia en lo Civil y Comercial de la Primera Nominación de Rosario, llama a los herederos, acreedores y legatarios de Victorio Carambia y Antonio Carambia por diez días, para que comparezcan a este Tribunal a hacer valer sus derechos. Rosario, mayo 22 de 1964. — Lelis Annunziata de Peña, secretaria.
Nº 1744. 27|5 al 10|6|64.

El Sr. juez de 1a. instancia de la 7ma. nominación de Rosario, llama a los herederos, acreedores o legatarios de don Francisco Antolín, por 10 días para que comparezcan a este tribunal a hacer valer sus derechos. Rosario, 8 de mayo de 1964. Juan Carlos Medoux, secretario.
No. 1757 1|6 al 12|6 de 1964

El señor Juez de primera instancia de la 3a. nominación de Rosario, llama a los herederos, acreedores o legatarios de doña María del Carmen Díaz o Carmen Días, por diez días, para que comparezcan a este tribunal, a hacer valer sus derechos. — Rosario, junio 4 de 1964. — Elbio Rubén Nicolini, Secretario.
1793 8|6 al 19|6|64

El Sr. juez de 1ra. instancia en lo civil y comercial de la 2da. nominación de Rosario, llama a los herederos, acreedores o legatarios de don Juan Cuch, por el término de diez días, para que concurran al Tribunal a hacer valer sus derechos. Rosario, mayo 21 de 1964. Adolfo Magrino, secretario.
No. 1748 29|5 al 11|6 de 1964

El señor Juez de 1a. Instancia de la 12a. Nominación de Rosario, llama a los herederos, acreedores o legatarios de doña Martha Rodríguez o Martha Delia Rodríguez o Marta Delia Rodríguez o Marta Delia Rodríguez de Gianni, por diez días para que comparezcan a este Tribunal a hacer valer sus derechos. Rosario, 26 de mayo de 1964. Miguel Angel Crespo, abogado.
1.738 - 27|5 al 10|6|964.

El señor juez de 1a. Instancia de la 3a. Nominación de Rosario, llama a los herededos, acreedores o legatarios de don Héctor o Héctor Enrique Massari por quince días, para que comparezcan a este Tribunal a hacer valer sus derechos. Rosario, 21 de mayo de 1964. Elbio Rubén Nicolini, Escribano.
1.737 - 27|5 al 10|6|964.

Por disposición del Sr. Juez civil y comercial de la 2a. Nominación de Rosario se llama a los herederos, acreedores o legatarios de don Conrado Alfredo Lavallén por diez días, para que comparezcan a este tribunal a hacer valer sus derechos. Rosario, mayo 22 de 1964. — Adolfo Magrino, secretario.
Nº 1743. 27|5 al 10|6|64.

El Sr. juez de 1ra. instancia en lo civil y comercial de la 7ma nominación, Dr. Héctor Raúl Trinch cita y emplaza a doña Delia Castro para que dentro del plazo de seis meses contados desde la primera publicación de los presentes, comparezca a tomar la intervención que por derecho le corresponda en los autos caratulados "Castro, Delia Declaración de Ausencia con Presunción de Fallecimiento" Rosario, abril 1º de abril de 1964. Juan Carlos Medoux, secretario.
No. 1422 3|4 al 4|9 de 1964

Por disposición señor juez de Comercio se hace saber: Que Don Severino Subiela, ha solicitado su inscripción en la matrícula de Martillero y Corredores. Rosario Registro Público de Comercio, 3 de junio de 1964. Rogelio Ditaranto, secretario.
No. 1778 4|6 al 10|6 de 1964

El señor Juez de primera instancia de la segunda nominación de Rosario, llama a los herederos, acreedores o legatarios de don Abraham Smolarenko o Abraham Smolerenko por diez días para que comparezcan a este tribunal a hacer valer sus derechos. — Rosario, 2 de junio de 1964. — Adolfo Magrino, secretario
1799 8|6 al 19|6|64

El Sr. juez de la instancia en lo civil y comercial de la 6ta. nominación de Rosario llama a los herederos acreedores o legatarios de don Antonio Tasca, por el término de 10 días, para que comparezcan a este tribunal a hacer valer sus derechos. Rosario, 29 de mayo de 1964. Marcelo E. Mac secretario.
No. 1764 1|6 al 12|6 de 1964

El señor juez de 1a. Instancia de la 3a. Nominación de Rosario, llama a los herederos, acreedores o legatarios de don Luis Benedetti, por diez días, para que comparezcan a este Tribunal a hacer valer sus derechos. Rosario, secretaría, mayo 22 de 1964. Elbio Rubén Nicolini, escribano.
1.740 27|5 al 10|6|964.

Por disposición del Sr. juez de 1ra. instancia, 13a. nominación la Secretaría que suscribe hace saber: Que en la ejecución hipotecaria seguida por Timbo SRL. contra Italo Elio Piccinini cítase al demandado o a quien corresponda para que dentro de 5 días contados desde la última publicación de este edicto en Boletín Oficial y CRONICA paguen el crédito reclamado de dos millones setecientos cincuenta mil pesos nacionales, más dos cientos cincuenta mil pesos estimados para intereses y costas u opongan excepción legítima, bajo apercibimiento de dictarse sentencia en rebeldía sin más trámites, teniéndose les por notificados de cualquier resolución o providencia posterior desde su fecha. Rosario mayo 15 de 1964. Delia Rodríguez Araya, secretaria.
No. 1713 27|5 al 2|6 de 1964

Remate por Horacio Misuraca

Por disposición Sr. Juez Primera Instancia Civil y Comercial, Novena Nominación, secretario que suscribe hace saber: Que en los autos: "Santamaría, Lucio c|. Galasso, Miguel y Otro, prepara vía ejecutiva", se ha dispuesto que el martillero Horacio Misuraca venda en remate público: Un lote de terreno con todo lo edificado, clavado y plantado ubicado en la localidad de Arroyo Seco (Dep. Rosario), a las 28 m. de calle Victoria S.E., mide según títulos 14 m. frente N.E. 56 m. fondo N.O., superficie total 784 m2, linda N.E. calle Gálvez al N.O. y S.O. con terrenos Pedro Centurión. Dicha propiedad sobre calle Gálvez lleva el Nº 667, sobre la cual se realizará la subasta que saldrá con la base avalúo fiscal $ 35.200 al contado y al mejor postor. El comprador deberá abonar acto remate 10 o|o como seña y el resto al aprobarse la subasta, más comisión ley martillero todo en dinero efectivo. Los títulos de propiedad no han sido presentados debiendo el comprador conformarse con las actuaciones que le otorgue el Juzgado, no admitiéndose reclamos posteriores por falta o insuficiencia de ellos. El dominio consta inscripto en Registro Propiedades a nombre demandado Tomo 157 Folio 846, Nº 8670 Finca 10259 Dpto. Rosario, reconoce además del presente embargo, una hipoteca a favor del señor Angel Santamaría (Arroyo Seco) al Tomo 239 B. Folio 432 número 68883, otorgada con fecha 13 abril 1961 por la suma de $ 80.000. El remate se realizará el día domingo 21 de junio próximo a las 10 horas en la misma propiedad, Gálvez Nº 667 Arroyo Seco. Todo lo que se hace saber efectos legales correspondientes Habilítase feriado. Rosario, junio de 1964. — Marcial H. Videla, secretario.
Nº 1777. 4 al 10|6|64.

El señor Juez de primera instancia en lo civil y comercial de la primera nominación de Rosario, llama a los herederos, acreedores o legatarios de don Guillermo Carozzo por el término de ley de quince días, para que comparezcan a este tribunal a hacer valer sus derechos. — Rosario, junio 4 de 1964 — Lelis Annunziata de Peña, secretaria.
No. 1792 8|6 al 19|6 de 1964

Por disposición del señor juez de 1a. instancia en lo civil y comercial de la 13a. nominación, secretaría de la autorizante, hace saber que en os autos caratulados "Buxadera Salvador y otros sobre información posesoria, se ha dictado la siguiente providencia cuyo encabezamiento y parte dispositiva dice así Nº 240. Rosario, 3 de julio de 1964. Autos y vistos. Y considerando. Fallo: Haciendo lugar a la demanda y en consecuencia, declara adquirida a favor de doña Josefa Olga Chiavenato de Buxadera, viuda de primeras nupcias de don Salvador Buxadera, o Salvador Francisco Buxadera o Salvador Francisco Luis Buxadera, nacida el veintiuno de abril de mil novecientos dieciocho, de apellido materno Chiavenato, domiciliada en la calle General Mitre Nº 1169; doña Mercedes Beatriz Buxadera de Pez, casada en primeras nupcias con don Pedro Pez, nacida el seis de abril de 1928 y don Salvador Antonio Miguel Buxadera, casado en primeras nupcias con doña Irene Herminia Puigdomenech, nacido el veintinueve de setiembre de 1918, los dos últimos hijos de don Salvador Buxadera o Salvador Francisco Buxadera o Salvador Francisco Luis Buxadera y de doña María Luisa Grande, domiciliados en la calle Libertad Nº 632, todos argentinos; el dominio sobre el lote de terreno, con todo lo en él edificado, clavado y plantado, referido en el plano confeccionado por el ingeniero Donato R. Chiarito de lo que resulta; que se halla situado en la calle General Mitre entre las de Mendoza y San Juan a los 32,78 m. de esta última hacia el Norte con frente al Oeste de 5,50 m. x 4.40 m. de contra frente al Este, 51,90 m. en su costado Norte y 52 m. en su costado Sur, encerrando una superficie de 256,89 m2.; lindando al Norte con la señora Delia Cúneo de Romairone, al Este con la Sociedad Manuello y Sottile, al Sur con mas terreno de los peticionantes de esta posesión treintañal, y al Oeste con la calle General Mitre. Comuníquese de lo resuelto a la Dirección de Catastro de la Provincia de Santa Fe, expídase copia de esta providencia al interesado y de las partes pertinentes del juicio, en forma de que le sirva de título suficiente. Inscríbase el dominio a su nombre en el Registro General de la Propiedad, después de haberse cumplido todos los recaudos legales. Insértese, hágase saber y repóngase. Publíquense edictos en los diarios ya designados, Emilio A. Pareto. Lo que se hace saber a sus efectos. Rosario, 9 de junio de 1964. Delia Rodríguez Araya, secretaria.
1806. 10|6 al 11|6 de 1964

LOS ESTRENOS EN NUESTROS CINES

Se han Dado a Conocer Cintas de muy Diferente Significación

En esta semana cinematográfica, películas de significación importante entre los estrenos. En diferentes planos, desde luego. Por una parte, "El silencio", la cinta en la que hay que buscar algo más que ese "festival" de lo erótico con que sueñan algunos. Por lo pronto, para desengaño de ingenuos, debe anticiparse que lo que hay de erotismo en "El silencio" no tiene nada de "festival". Bergman, aquí, trata todo eso con horror al mal, y lo que hay en esta producción que el sello Continental ha estrenado en el Monumental, refleja amargamente esa desolación, esa repugnancia ante lo torpe y animalmente sexual.

Bergman, seguramente impulsado por ese mismo furor, por esa misma repulsión, ha insistido demasiado en la utilización de los factores de tipo sexual. Las supresiones introducidas en la copia que se exhibe resultan por esto útiles, y no dañan en absoluto al film. Aunque la manera con que se trabajó el desarrollo narrativo es atrayente por sí misma, esta cinta no es de las que pueden ir a verse para pasar el rato. Y, luego, la labor del espectador para captar lo que ha visto, para descifrarlo porque en este caso Ingmar Bergman, que sigue siendo un maestro del cine, continúa también mostrándose, como en sus anteriores obras, hermético. Los pasos que da en "El silencio" y el verdadero sentido de esos pasos por el camino hacia la limpieza de lo humano es el público atento el que tiene que averiguarlos. En el reparto, muy buena la interpretación con Ingrid Thulin en primer plano.

De otra significación diferente es "Cleopatra", dada a conocer en el Rex. Esta es una cinta de carácter de superproducción y gran espectáculo. En realidad hay que considerar una cosa. Cuando se pensó hacer esta película, Elizabeth Taylor estaba sana y contenta y todo lo demás corría por el cauce suave de las más plácidas aguas. Luego, Liz se enfermó y empezó todo a complicarse endiabladamente. En resumen que los que hicieron "Cleopatra" no han hecho lo que han querido, sino lo que han podido. Bueno, la verdad es que, vista esta larga, aparatosa y vacía película —vacía en el interés dramático— no se puede admitir que ni siquiera se trata de lo que se ha podido hacer. La cinta es lo que les "ha salido" y nada más.

Sigue un Curso Sobre Folklore

Mañana y el viernes, a las 21.30, en el salón de actos de la Facultad de Filosofía y Letras continuará el curso de folklore argentino organizado por el Colegio de Graduados en Filosofía y Letras con el apoyo económico del Fondo Nacional de las Artes.

En ambas oportunidades disertará Salvador Santore, director de la Escuela de Folklore "Juan Alfonso Carrizo" de Tucumán, quien se referirá al tema: "Elementos del folklore del noroeste argentino" (en dos clases).

Se ilustrará con diapositivas sobre: La danza del Suri, Danza de los caballitos, Artesanías varias y las corridas de toros. Con los films "Tiempo de adoración" y "Tierra de silencio", producidas y realizadas por el Instituto de Cinematografía de la Universidad Nacional de Tucumán.

Los interesados en inscribirse pueden hacerlo en las fechas desde las 21.

El viernes, a las 22, se presentará en el Olimpo la compañía que encabeza el excelente bailarín Santiago Ayala "El Chúcaro", a quien acompañarán la bailarina y coreógrafa Norma Viola, el poeta y recitador Adolfo Gallardon, "El Indio Apachaca" y Hugo Díaz. Este elenco se despedirá el domingo.

Reglamento Para Concurso de Director de la Sinfónica Local

SANTA FE, 10 (C). — Ha sido dado a conocer por el Ministerio de Educación y Cultura de la provincia, a través de la Dirección General de Cultura, el reglamento establecido para el concurso convocado con el fin de cubrir el cargo de la Orquesta Sinfónica Provincial de Rosario, que está remunerado con cuarenta y cinco mil pesos mensuales. El ganador obtendrá el cargo por el período de un año mediante la firma del correspondiente contrato. Cumplido este lapso, será facultativo del citado Ministerio el disponer la renovación o el cese.

"Artículo 1º) El plazo de inscripción será por el término de 20 días a partir del día 8 de junio hasta el 27 de junio inclusive.

"Art. 2º) Los interesados deberán dirigir una nota solicitud de inscripción al director general de Cultura de la provincia, calle 4 de Enero Nº 1510, Santa Fe, haciendo constar: a) datos personales; b) actuación como director de orquesta; c) otras actuaciones y d) todo otro antecedente que considere de interés.

"Art. 3º) En todos los casos deberán especificar el lugar, tiempo, época y calidad del desempeño al frente de grupos orquestales y todo otro detalle que sirva para calificar los antecedentes.

"Art. 4º) Los antecedentes deberán ser acompañados de certificados o constancias que los acrediten fehacientemente.

"Art. 5º) La valoración de antecedentes profesionales y artísticos se calificará de 1 a 15 puntos.

"Art. 6º) La inscripción podrá adelantarse telegráficamente.

"Art. 7º) El jurado estará integrado por tres miembros de reconocido prestigio nacional en materia musical, designados por el Ministerio de Educación y Cultura.

"Art. 8º) Los nombres de los jurados se darán a publicidad oportunamente.

"Art. 9º) En caso de empate entre dos o más aspirantes se procederá a la elección del mismo por sorteo.

"Art. 10º) El jurado podrá declarar el concurso desierto si a su juicio los aspirantes no reúnen antecedentes artísticos de reconocidos méritos.

"Art. 11º) El fallo del jurado será inapelable".

Campoy-Cibrián: tres días en La Comedia

Los celebrados artistas Ana María Campoy y José Cibrián, tan conocidos por su labor en el escenario, la pantalla y la televisión, se presentarán el viernes próximo en sus dos funciones, a las 20.30 y a las 22.30, para ofrecer a nuestro público, en La Comedia, la obra cómica "A media luz los tres", del humorista español Miguel Mihura. Los aplaudidos artistas, a quienes acompañará Jorge Larrea en el reparto permanecerá únicamente tres días en esa sala, ya que anuncian su despedida con las funciones del domingo venidero.

En una de sus Mejores Creaciones se Presentará Santiago Gómez Cou

Santiago Gómez Cou, el renombrado primer actor cuya larga y fecunda trayectoria artística le ha permitido obtener varios primeros premios, nacionales y extranjeros, al mejor actor, se presentará en el teatro El Círculo con un original programa que incluye junto al teatro propiamente dicho, que estará a su cargo, una obra de "ballet-teatro" realizada por una joven y consagrada pareja de bailarinas: Maruja Campos y Rubén Lonsky.

A Gómez Cou le corresponderá la presentación del monodrama poético "La vida íntima", de Jean Briand, inspirado en temas de autores hispanoamericanos, y el acto segundo de "Enrique IV", de Pirandello, la parte de la revelación de su cordura, una de las más brillantes creaciones escénicas de este famoso artista.

Maruja Campos y Rubén Lonsky darán vida al ballet-teatro "Traviata o la dama de las Camelias", con música de Verdi, coreografiado por el maestro ruso Vladislao Levsniesky, cuyo estreno resultó una verdadera consagración para dichos bailarines.

El espectáculo que se completará con "Tres poemas hispánicos" y "Don Quijote", será el número que se presentará en Francia, en el teatro de las Naciones.

Se efectuarán, por no disponer de fechas el teatro, únicamente dos funciones, el sábado 13 a las 20.00 y a las 22 hs. y serán auspiciadas y a beneficio de la F. A. C. (Fraterna Ayuda Cristiana).

Falleció el artista Joaquín García León

C. FEDERAL, 10 (S.) — A Joaquín García León lo conocimos en Buenos Aires cuando llegó de España en 1920. Nuestro público aprendió a aplaudirlo junto a la señora Lola Membrives, y tras un breve regreso a la patria, García León volvió para quedarse con nosotros y fijar, en la escena nacional, una de las mejores épocas. Ahora, tras una labor de 60 años en las tablas, a un año apenas de su forzoso alejamiento a la vida privada, Joaquín García León autor teatral, pero por encima de todo intérprete, se va dejándonos el recuerdo de ese centenar de obras por él llevadas al éxito junto a muchas de nuestras principalísimas figuras.

Irradiarán Esta Tarde una Nueva Audición del Instituto de Música

A través de los micrófonos de LRA5 Radio Nacional Rosario, se ofrecerá mañana, a las 19, una nueva audición del Instituto Superior de Música de Rosario, la segunda del ciclo que este centro docente que depende de la Universidad Nacional del Litoral está desarrollando por medio de esa emisora los miércoles, a la hora citada.

En esta oportunidad se irradiarán varias obras que, junto a la "Sonata para piano opus 1", de Alban Berg, y "Sonatina canónica", de Luigi Dallapiccola, componen el segundo disco "long play" de extensión universitaria titulado "Cinco expresiones de la música del siglo XX" editado por el Instituto con fines de difusión artística y cultural.

Las composiciones que serán escuchadas se denominan "Cuatro piezas españolas", de Manuel de Falla; "Tres movimientos de jazz", de Juan Carlos Paz, y "Ritmos variables para piano", de Boris Blacher, todas ellas interpretadas por la pianista Ornella Balestri Devoto.

Pasado mañana actuará el Quinteto "Armonía"

Se anuncia en "Amigos del Arte" la presentación en su local, calle 3 de Febrero 755, pasado mañana, a las 19, del Quinteto "Armonía" conjunto de instrumentos de viento recientemente constituído, pero que ya se ha destacado a través de varios conciertos y de su participación en programas radiales.

Los músicos reunidos en dicho quinteto, pertenecientes todos ellos a la Orquesta Sinfónica Provincial de Rosario, son Enzo Edgardo Gieco, flauta; Pedro Latanzio, oboe; J. Bautista Zaghis, clarinete; F. La Rocca, corno, y Salvador Roccuzzo, fagot. Estos artistas han preparado un programa que incluirá obras de Haydn, Kotsehau, Parris y Francaix.

Créase o No de Ripley

EL POZO DE LA DICHA

6 U	5 C	8 T	7 D	2 L	4 T	6 N	5 R	3 G	7 I	8 U	2 O	6 A
3 R	2 G	4 O	6 B	8 L	5 E	7 O	2 R	8 U	6 E	4 D	3 A	7 S
7 T	6 L	5 A	2 A	3 N	6 L	8 C	4 O	7 E	5 Y	2 S	6 E	8 E
2 S	3 T	7 G	6 Z	8 S	4 S	5 G	3 R	2 U	6 A	7 U	4 A	5 A
6 E	8 G	5 N	4 L	7 I	3 I	2 C	6 T	5 A	4 E	8 U	2 A	7 A
4 B	7 B	2 R	8 A	6 E	5 R	4 I	3 U	2 I	7 I	6 R	3 N	8 P
3 F	5 A	6 N	7 E	4 E	3 O	2 Ñ	8 O	6 A	5 S	2 O	7 N	4 Ñ

He aquí un interesante entretenimiento que traerá a Ud. un mensaje diario. Se trata de un rompecabezas numérico que deleitará su fortuna. Cuente las letras de su nombre. Si el número de letras es de seis o más, quítele cuatro. Si el nombre es menos de seis añádale tres. El resultado será su número clave. Entonces anote en un papel todas las letras bajo su número clave, de izquierda a derecha y aparecerá el mensaje diario que le trae EL POZO DE LA DICHA

Aniversarios Memorables

MAÑANA 11 DE JUNIO

San Bernabé. — Mártir cristiano, uno de los primeros discípulos de los apóstoles. Poco después de su conversión, la iglesia de Jerusalén lo envió a Antioquía para que predicara la fe a los gentiles. En compañía de San Pablo recorrió la Lidia y Grecia. La iglesia de Milán lo reconoce como apóstol. Murió en el martirio en Salamina.

68 - Muerte de Nerón. — Ante la insurrección de Vintex y su proscripción por el Senado, el emperador Lucio Domicio Nerón huyó de Roma acompañado por unos pocos libertos para recibir la muerte de manos de uno de éstos en la villa de Faón y sobre el camastro de un esclavo. Murió tan cobarde como despóticamente gobernó, ya que su mandato fué una sucesión de excesos que sublevó a todo el imperio.

1580 - Segunda fundación de Buenos Aires. — Al frente de algunos oficiales y sesenta soldados el capitán Juan de Garay coloca la piedra fundamental de la ciudad que había sido fundada el 3 de febrero de 1535 por don Pedro de Mendoza y destruída por los indios querandíes.

Organización "Jupiter" S.R.L.
• INVESTIGACIONES PRIVADAS
• ASUNTOS DE FAMILIA
Córdoba 1365 - 6º Piso Of. 608 - T. E. 62471

Consultorio de RADIOLOGIA
DOCTORES:
F. O. ZUBIZARRETA
W. J. ROVIRA
W. QUEVEDO
URQUIZA 1911 — T. E. 46156 — ROSARIO

Miguel Pafundi (h.)
ESTACIONES DE SERVICIO "SHELL" EN LA CIUDAD DE SAN LORENZO
Avenida SAN MARTIN 801 - 837
Y en la RUTA PANAMERICANA Km 221 a 10 Km de S. NICOLAS

CAMPERAS
CAMBIO DE CIERRE
FORRO — PINTURA
LAPRIDA 946

DR. MANZONI
Avda. PELLEGRINI 1946
Señoras - Bocio
Estómago - Hígado
Intestinos - Etcétera
T. E. 26827

Su orgullo... SU COCINA!
• ESTANTES GRADUABLES
• CIERRES MAGNETICOS
MUEBLES METALICOS
ENGA S.R.L.
ADM. Y VENTAS 27 DE FEBRERO 2934 - T.E. 44114 - ROSARIO
GRAN JERARQUIA!

Compramos Trapos
BLANCOS y de COLOR BIEN LAVADOS
LUNES A VIERNES
Alvear 1430 — de 8 a 12 y de 14 a 18

Cámaras GEVAERT $ 500
OPTICA — LENTES para SOL
ROSSETTI
SARMIENTO 912 - ROSARIO

Programa de Teatros, Cines, Variedades y TV

LA COMEDIA — Viernes, a las 20.30 y a las 22.30. Presentación Cía. Argentina de Comedia, de José Cibrián y Ana María Campoy, en "A media luz los tres", de Mihura. Localidades en venta.

EL CIRCULO — Sábado, a las 20 y a las 22, actuación de Santiago Gómez Cou, en 2º acto de "Enrique IV", de Pirandello, y "La vida íntima", de Briand. Loc. en venta.

OLIMPO — Viernes, a las 22 sábado, a las 21 y las 23, y domingo, a las 18 y las 23 espectáculo folklórico con "El Chúcaro", su ballet, con Norma Viola, Hugo Díaz y el indio "Apachaca" (S|restric.). Localidades en venta.

PALACE — A las 15.45, 19 y 15 y 22.45: "El profesor Volígoma", con Fred Mac Murray y Nancy Olson. 17.30 y 21: "Recordarás a Viena", con Peter Weck y Sean Scully (S|restric.).

GRAN REX — $ 100 c|i. 14, 17.45 y 21.30: "Argentina al día". 14.20, 18.05 y 21.45: "Cleopatra", con E. Taylor y Richard Burton. (Inc. men. de 14 años).

EMPIRE — $ 60 c|i. 17.25 y 20.50: "Escucha mi canción", con Joselito. 16, 19.25 y 22.50: "Carlos Gardel, historia de un ídolo", con Carlos Gardel, T. Lusiardo y Julio J. Nelson. (S|restric.).

RADAR — A las 15.45, 19 y 15 y 22.45: "Monsieur Cognac", con Tony Curtis y Ch. Kaufmann. 13.45, 17.35 y 21: "...al hijo", con R. Hudson y Julia Adams. (S|restric.).

ODEON — $ 51 c|i. 15.45, 19.15 y 22.40: "Por causa de una mujer", con J. Charrier y Mylene Lemongeot. 17.25 y ...: "Vive l'amour", con ... Boyer y Lilli Palmer. (Proh. men. de 18 años).

ASTRAL — $ 60 c|i. 16.30 y 20.25: "Amarga es la gloria", con Judy Gartland y D. Bogarde. 18.20 y 22.20: "La pantera rosa", con Peter Sellers y Claudia Cardinale. (Inconveniente men. de 14 años).

SAN MARTIN — $ 40 c|i. "Su consigna era valor", "La ley de los valientes" y "Dos son culpables". (Proh. men. de 14 años).

BROADWAY — $ 60 c|i. 15 y 45, 18.15 y 21.05: "Acapulqueña", con A. Prieto y María Antonieta Pons. 17, 19.30 y 22 y 35: "Un viaje al más allá" con Jorge Salcedo y Mercedes Carreras. (Inc. men. de 14 años).

IMPERIAL — $ 80 c|i. 16, 18.45 y 21.45: "Sucesos y variedades". 16.15, 19.15 y 22: "La conquista del Oeste". (S|restric.).

CAPITOL — $ 50 c|i. 13, 16 y 40 y 20.30: "Turno para morir", con Mylene Domengeot y D. Bogarde. 15.20, 19 y 22 y 40: "La ley de los seis tiros", con R. Loggia y Lynn Bari. (Inc. men. 14 años).

MONUMENTAL — $ 70 c|i. 14, 17.25 y 20.50: "Casi una dama", con Lilli Palmer y C. Thompson. 15.50, 19.15 y 22.40: "El silencio", con Ingrid Thulin y Gunnel Lindblom. (Unicamente may. de 22 años).

HERALDO — $ 15 c|i. Los dibujos en colores: "Sidney, el elefante trastornado", de Terry Toon; "El rey Pamplinas" por Malandrín. Los estrenos: "Astillita tiene sueño" y "El gran susto". La variedad en colores: "Aventura en Capri". Movietone en cinemascope. Los noticiarios estrenos: "Español Nº 901", "Francés número 22" y "De América número 429". (S|restric.).

EL CAIRO — A las 17.25 y 21: "Amores de un día", c. Pat Boone y Bobby Darin. 15 y 45, 19.15 y 22.50: "Llévatela, es mía", con James Stewart y Sandra Dee.

SOL DE MAYO — $ 44 c|i. "Festín diabólico", "El capitán Simbad" y "El premio". (Proh. men. de 14 años).

BRISTOL — $ 20 c|i. "Las menores de edad", con Heidy Brul y Christian Dorte. "El vampiro negro", con Peter Lorre. "Más allá del río Das Mortes". (Proh. men. 14 años).

ALVEAR — $ 50 c|i. 17.55 y 21.05: "En las garras del tigre", con Sabina Sesstlman y William Sylvester. 16.15, 19 y 25 y 22.35: "La salsa de la vida", con Doris Day y James Garner. (Inc. men. 14 años).

ROSE MARIE — $ 40 c|i. 16, 19.10 y 22.30: "Bello recuerdo", con Libertad Lamarque y Joselito. 17.30 y 20.50: "El aviador fenómeno", con María Eugenia San Martín. (S|restric.).

URQUIZA — $ 15 c|i. 15.45 y 20: "La coquetona", con S. Dee. 17 y 21.15: "El oasis maldito", con Rory Calhoun. 18 y 25 y 22.40: "Mondo Cane". (Proh. men. de 14 años).

ECHESORTU — $ 20 c|i. 19.30: "Furia de juventud", c. L. Caron y G. Peppar. 16 y 22.20: "Una Venus en visón", con E. Taylor. 17.30 y 22.30: "El dulce pájaro de la juventud", con P. Newman y Geraldine Page. (Proh. men. de 18 años).

REAL — $ 30 c|i. 19.50: "Dinosauro", con W. Ransy. 16.45 y 21.10: "La venganza del muerto", con Jack Mahoney. 18.35 y 22.45: "Herencia sagrada", con B. Rush y Rock Hudson. (S|restric.).

ESMERALDA — $ 20 c|i. 19 y 20: "Manuela", con Elsa Martinelli. 15.45 y 20.45: "Panorama desde el puente", con Raf Vallone y Maureen Stapletin. 17.40 y 22.20: "Rosa de sangre", con Elsa Martinelli y Mel Ferrer. (Proh. men. de 18 años).

APOLO — $ 20 c|i. "El mar azul y tú", "Traspasando la barrera del tiempo" y "Pena capital", con Terry Moore. (Inc. men. de 14 años).

EL NILO — $ 40 c|i. 15.30 y 20: "Marcados por el destino", con Carroll Baker. 17.20 y 22.50: "Irma la dulce", con Jack Lemmon y Shirley Mc Laine. (Proh. men. 18 años).

AMBASSADOR — $ 20 c|i. Niños $ 15 c|i. "Marejadas de pasiones", con G. Nader. y C. Borcheres. "Champagne para dos", con Tony Curtis y Linda Cristal. "La usurpadora", con Susan Hayward y J. Gavin. (Inc. men. 14 años).

AMERICA — $ 20 c|i. 19.20: "Idolo en apuros", c. W. Bendix. 16 y 20.35: "Y fueron felices", con J. Lemmon. 17.20 y 22.15: "Pic-nic", con W. Holden y K. Novak. (S|restric.).

OPERA — $ 20 c|i. "Juego de amor", con A. Perkins y Jane Fonda. "Ronda de pasiones", con R. Burton y B. Rush. "El mundo se divierte". (Proh. men. 18 años).

LUMIERE — $ 20 c|i. "Testigo clave", con J. Hunter. "Las noches de Rasputín", c. E. Purdon. "Lolita", con James Mason. (Proh. men. de 18 años).

OCEAN — $ 15 c|i. "Culpable", con H. del Carril. "El hombre señalado", con Mario Fortuna. "El romance de un gaucho", con W. Vidarte. (Inconveniente men. 14 años).

VICTORIA — $ 25. niños $ 20 c|i. "Pacto siniestro", con Farley Granger. "La pandilla de Cara Cortada", con Robert Stack. "Tres vidas errantes", con D. Kerr. (Inc. men. de 14 años).

NORMANDIE — Hoy sin función por descanso.

MENDOZA — $ 40. niños $ 20 c|i. "El día que la Tierra se incendió", con Janet Munro. "Aquilas al acecho", con R. Hudson. (Inc. men. de 14 años).

TIRO SUIZO — $ 40, niños $ 20 c|i. "El terror de la máscara roja", con Lex Barker "La guerra de Troya", con Steve Reeves. (Inc. men. de 14 años).

ROSARIO — $ 20 c|i. "La mujer robada", con Elvis Presley y Debra Paget. "Escala en Tokio", con R. Wagner y J. Colins. (Inc. men. 14 años).

DIANA — $ 20 c|i. "Los tallos amargos", con Carlos Cores y Aída Luz. "Catita es una dama", con N. Marshall. "La morocha", con Tita Merello y A. Alcón. (Inc. men. de 14 años).

GODOY — $ 20, niños $ 14 c|i. "El barco más loco del ejército", con Jack Lemmon. "Hércules y Los Tres Chiflados". "Abajo el telón", con Mario Moreno (Cantinflas). (S|restric.).

ROMA — $ 25 c|i. "Rebelde sin causa", con James Dean. "Un calavera en primavera", dibujos. "Capitán Búffalo", c. J. Hunter. (Inc. men. de 14 años).

ALBERDI — $ 25 c|i. "La sombra del gato", con A. Morell. "El fantasma de la Opera", con H. Lom. "El último héroe", con T. Curtis. (Inc. men. de 14 años).

LUXOR — $ 20 c|i. "No me quieras demasiado", con Sandra Dee. "8.000 solteros", con H. Kruger. "Operación Cupido", con M. O'Hara y H. Mills. (Inc. men. de 14 años).

PROGRAMA DEL CANAL 7 DESDE LAS 17.30

17.30: Bota de siete leguas; 18.30: Lassie (Serie fílmica); 19: Jefe de policía rural (Película en serie); 19.30: Noticiero TV; 20: El show del arte de la elegancia; 21: Música y danzas de América; 21.55 Diario de un testigo; 22: Noticiero TV; 22.15: Biografías; 22.45: ¿Hombre o ratón? 23.15 Esta noche... cine; 1: Noticiero TV.

PROGRAMA PARA MAÑANA HASTA LAS 17.30

10.45: Discorama; 11.15: Primera telescuela técnica argentina; 13.20: Noticiero TV; 14: Brigada 8 (Película en serie); 14.25: Flash informativo; 14.30 Para ustedes... amor (Teleteatro); 15: Tiro loco Mc Graw (Dibujos animados); 15.30: Cocinemos con Ketty; 16: Mujeres a la hora del te; 17: Nueva dimensión; 17.30: Botas de siete leguas.

El Doctor Ben Casey — por NEA, Inc.

¡QUE ESPERA! solicite YA su CREDITO en 10 o 6 meses SIN ANTICIPO!
Gath & Chaves
SAN MARTIN Y CORDOBA

Bloom Ensayó Bien y es la Lógica

Viborito es Buena Carta

Viborito ha mostrado ser un más que discreto elemento. En el entrenamiento anda en muy buena forma y por tal se estima que en los 400 metros del premio "Hinojo" que se disputará el sábado, se halla en condiciones de ganar su segunda carrera en la pista local. En esta ocasión las contras más peligrosas que va a tener que sortear son Telex, si optan por ésta y Pulguita, que reprisando se impuso en gran forma y ha seguido en son evolutivo. Gran lance es Export.

NOTAS DEL TURF DE PALERMO Y LA PLATA

Adagio se destacó con 1' 12"4|5 en la pista de arena normal de San Isidro, ensayo que cumplió de segunda vuelta.

—En la auxiliar pesada de La Plata se destacó netamente el caballo Navión al pasar 1.200 metros en 1'15"2|5.

—En Palermo, pista liviana Camelot descontó 800 en 46" 2|5 finalizando en 11"3|5 y mejor que Tenondé.

—Ha cumplido la sanción que oportunamente se le aplicara al trainer Arnoldo Gras si por doping del caballo Señor Flores.

—El veloz Menelik reprisará el 27 del actual disputando el clásico "España" que es sobre la distancia de 1.000 metros y se corre en el hipódromo de Palermo.

TODOS LOS ARTICULOS
PIRELLI
EN SUS DISTRIBUIDORES
Boglione & Covelli
MITRE 738

TETRATE QUE HA RENDIDO BIEN EN LA PISTA PLATENSE SE ESTRENA EN ESTA

En el premio "Hermoso", que será disputado el sábado sobre la distancia de 1.400 metros, anuncia su debut en esta pista el caballo Tetraté. Se trata de un hijo de Tahoe que ha actuado en Palermo, La Plata y San Isidro, donde tuvo desempeños más que discretos. Entre una de sus actuaciones debe destacarse un quinto puesto, en la pista de La Plata, de Remilgo, Pitorreo, Tiso y Snipe, superando entre otros a la yegua Refilada. En ésta anda ensayando en buena forma y ello nos anticipa que puede hacer su estreno cumpliendo buena performance. Las contras más severas serán Popeye y Correveydile.

Inscriptos y Montas Para la Reunión del Sábado 13

Dos pruebas oficiales y seis extraoficiales dan forma al programa de carreras que se cumplirá el sábado en el Independencia. Los anotados y sus probables montas en esas competiciones son:

1a. Carrera — 400 Metros
(A las 12.15)
1 Armiño 69, I. Domínguez
2 Bello 60, duloso
3 (Falucho 60, M. Michy
4 (Monsalvo 60, J. Giry
5 L. Bochin 60, J. L. Ibarra
6 El Mensú 60, J. Galván
7 Susurro 60, I. Basualdo
8 Tangazo 60, E. Michy
9 Temistocles 60, F. Ricchi

2a. Carrera — 550 Metros
(A las 12.45)
1 Ausonia 65, A. J. Merli
2 La Florista 65, C. Favero
3 Nahuel Có 65, L. Cima
4 Recompensa 65, J. Abello
5 Extra Sec 64, O. Benítez
6 Depietri 63, F. Ricchi
7 Linyera 63, J. Galván
8 Gan Gan 62, S. T. Qui'ga
9 Buen Viaje 61, L. Carrizo

3a. Carrera — 400 Metros
(A las 13.15)
1 Altiva 64, M. Gómez
2 Asador 64, C. Isasa
3 Cocherito 64, X. X.
4 Chuncana 64, J. Giry
5 Expert 64, J. M. Quiroga
6 Mimoso 64, P. Penna
7 Pulguita 64, A. J. Merli
8 Viborito 64, L. Carrizo
9 Estelita 60, H. Hernández
10 Miss Matilde 60, F. Ricchi
11 Rubio 60, M. Coronel
12 Telex 60, R. Benítez

4a. Carrera — 1.400 Metros
(A las 13.55)
(Comienza la triple)
1 Tetraté 57, A. Pereyra
2 Hot Temper 57, R. García
3 Correveydile 57, A. F. M'li
4 Tío Félix 55, X. X.
5 Clasy 55, R. V. Ledesma
6 Popeye 55, R. V. Ledesma
7 New Rock 55, no correrá
8 Barrault 55|52, G. Ledesma
9 Sauvage 54, M. Maldonado

5a. Carrera — 550 Metros
(A las 14.30)
1 As de Oro 60, S. T. Q'roga
2 Bariloche 60, A. J. Merli
3 Bello 60, dudoso
4 Bonitor 60, E. Vignatti
5 Chimentero 60, F. Ricchi
6 Don Luis 60, C. Favero
7 El Bochita 60, L. Bonetto
8 El Gavilán 60, M. Michy
9 Estenelo 60, X. X.
10 Ganosa 60, J. Villalba
11 Impulso 60, X. X
12 Mi Lucha 60, L. Cima
13 Niña Esther 60, X. X.
14 N. Hermosa 60, J. M. Q'ga
15 Simulador 60, L. Carrizo
17 Tamangueyú 60, R. L'ra
18 Timbeador 60, X. X.
19 Volcano 60, X. X.

6a. Carrera — 400 Metros
(A las 15.10)
(Continúa la triple)
1 Abalón 60, H. Hernández
2 Adrianita 60, S. T. Qui'ga
3 Carotina 60, I. Basualdo
4 Danielito 60, X. X.
5 Elea 60, X. X.
6 El Taquito 60, I. Solari
7 Estelita 60, J. Galván
8 Even So 60, D. Piazza
9 Fantástico 60, A. J. Merli
10 Gramilla 60, C. Barrios
11 Guainita 60, X. X.
12 Honey Mine 60, X. X.
13 Marcela 60, J. M. Quiroga
14 Margarita 60, X. X.
15 Nortera 60, L. T. Oviedo
16 Re'quista 60, J. Abello
17 Rincón 60, X. X.
18 Rubio 60, M. Coronel
19 Tana Rubia 60, X. X.
20 Telex 60, O. Benítez

7a. Carrera — 1.200 Metros
(A las 15.50)
(Complementa la triple)
1 West Point 57, J. Funes
2 Franchdoro 57, H. Arellano
3 Bloom 57, De Filippi
4 Esquis 55, X. X.
5 Doridio 55, X. X.
6 Rastrojo 55, X. X.
7 Batallán 55, R. Gutiérrez
8 New Deal 54|51, L. Car'da
9 Intacta 54, R. V. Ledesma
10 Jiguerito 52, no correrá
11 El Montañez 52, H. Ortega
12 Berrilo 52, X. X.
13 Silky 49, X. X.

8a. Carrera — 400 Metros
(A las 16.30)
1 Alberio 64, A. J. Merli
2 La Tatita 64, J. Giry
3 Miss Parma 64, C. Castillo
4 Nuño Chico 64, J. Galván
5 Petigris 64, L. Cima
6 Salpicón 64, L. Bonetto
7 Yucatán 64, L. Andreoli
8 Araucano 60, C. Isasa
9 Cachuzo 60, X. X.
10 Dianero 60, C. Fvero
11 El Portador 60, A. Staiger
12 Que Nena 60, O. Benítez
13 Sable 60, S. T. Quiroga
14 Tajadura 60, L. Fuentes

Pero son Contras Severas West Point y Frenchdoro

El premio "Huracán" que se correrá sobre 1200 metros y es una de las dos pruebas oficiales incluídas en la jornada sabatina próxima, es para ganadores. Han sido inscriptos en la misma varios animales que en privado se están luciendo al ser objeto de corrida y otros que tienen actuaciones lucidas recientes, todo lo cual se suma para considerar que se pueda presenciar buen espectáculo.

BLOOM

En ésta el caballo Bloom se impuso en sus dos últimas presentaiones y lo hizo con tal facilidad que ello les decidió enviarlo a Buenos Aires. Corrió en las pistas bonaerenses pero no pudo responder a la confianza de sus allegados. Ante ello decidieron su vuelta a ésta. Vino hace tiempo y Varela se hizo cargo nuevamente de él. Lo ha puesto en gran forma y anuncia la reprise con muy buen estado. Su corrida del lunes de 1'18"35 en los 1.200 metros y en cancha pesada, dice de su estado actual y de lo que se va a tener que correr para evitar que sea el vencedor.

WEST POINT

Pero entre los rivales se halla West Point. En su debut en esta pista se desempeñó muy bien peleando en la punta y cediendo en última instancia. Tras ello en privado se le han controlado ensayos de primer orden y eso lo coloca como rival muy serio para aquél.

FRENCHDORO

Este estuvo actuando en cortas. Su última presentación la cumplió en 550 metros y allí se destacó con un triunfo contra buenos valores. Tras ello su trainer "lo ha estirado" convenientemente y así el animal irá a este compromiso luciendo gran estado. Es buen caballo y por tal su chance resulta amplia.

LOS OTROS

Doridio es un discreto elemento pero sus maltrechos medios locomotivos le son inconveniente. Con todo si se le facilita un poco en la punta se les podría agrandar y así pasa a ser lance. De los otros y como lance grande, nada mejor que El Montañez, que corre mucho en privado, aunque en carrera no responde. Si se le da por correr con solo 52 kilos costará vencerlo.

Marchio ejercitó en forma muy destacada

Marchio, que viene ganando en serie, trabajó en la pista de arena de San Isidro como para creer que seguirá su serie.

En efecto con final de 12", recorrió 1.200 en 1'12"4 5 dominando fácil a King Trece y El Turbio. Como se sabe Marchio anuncia su intervención en el clásico "Benito Villanueva" donde se enfrentará contra los mejores veloces de actuación en Palermo y San Isidro.

Recompensa tendrá oponentes severos

La yegua Recompensa es carta firme de triunfo en los 550 metros del premio "Illito", pues termina de vencer en forma concluyente a buenos elementos. Pero en esta emergencia tendrá mayor oposición, por cuanto entre sus rivales se hallan las yeguas Ausonia y La Florista que corren mucho, Depietri, Buen Viaje y muy en especial Nahuel Có los que le van a obligar a prodigarse al máximo. Es esta una de las pruebas extraoficiales más complicadas que se van a disputar en la reunión venidera.

TEMISTOCLES VA A RENDIR MUY BIEN

Temistocles hace una quincena fué favorito y no pudo ganar. Fué en prueba de 550 metros, donde estuvo en la punta hasta los 100 metros finales donde se entregó ante la carga de Buena Suerte. Para el sábado lo han anotado en 400 metros y allí tendrá mejor ocasión para hacer valer su pique. Los rivales más severos que le saldrán al cruce son Susurro, si es presentado con buenas intenciones Armiño y Falucho.

Nuevamente es Nuño Chico muy indicado

Nuño Chico venía arrimando y por fin el sábado pudo ganar su segunda carrera en ésta. Su triunfo fué contra más que regulares elementos (Gan Gan, Don Oscar y otros) y conseguido sin que su piloto le exigiera mayormente. Esta es prueba similar a aquélla y como el pupilo de Cordasco siguió sin novedad en contra en su entrenamiento, consideramos muy probable que vuelva a imponerse. Los enemigos más bravos que tendrá serán Salpicón, Yucatán, Dianero y Sable.

Pearl Fisher Anda Lindo y Está Listo Para Desquitar

Pearl Fisher debutó en ésta en una oficial sabatina y fué enn "tren de exploración", ubicándose cuarto. Luego, en un domingo, se jugaron los níkeles y perdieron, pero esa derrota es atribuible a la pésima dirección que le diera su piloto. Como en el entrenamiento el caballo sigue impresionando bien, creemos que el domingo los puede desquitar en los 2.000 metros del premio "Bargueño".

MANUSCRITO

Este tordillo ganó en su más reciente salida a la cancha y lo hizo con suma facilidad dejando tras suyo a Kiya y otros. Es un animal de condiciones, pero que no ha podido rendir mucho por sus medios locomotivos delicados. En el entrenamiento muestra haber mejorado mucho y como se aguanta mejor y este tiro le es muy conveniente se espera que rinda bien y de tal forma se constituye en enemigo serio para el anterior.

DOS DE VARELA

También deben ser tenidos muy en cuenta en el momento de la apuesta Planchazo y Sinfín, a los que presentará en yunta el trainer Carlos Varela. El primero corre mucho en entrenamiento y el segundo ya ha arrmado en pruebas si se quiere más severas a ésta. Los dos lucen buen estado y su trainer tiene la convicción que en esta van a tener lucido desempeño.

DELHI

Angel Toledo le ha dado gran estado a Delhi. Este en los últimos desempeños que tuvo si bien no ganó arrimó lindo en contra de regulares elementos. Repetimos que anda lindo y por tal es otro que podría lucirse en esta carrera.

Molino, que falló inexplicablemente el domingo, pero que corre mucho en privado, en esta podría rehabilitar a poco que responda a sus ensayos y con Tío Félix, que ejercitó muy bien en la distancia, son buenos lances en esta carrera que ofrece muy buenas perspectvas y donde al presunto favorito Pearl Fisher lo van a obligar al máximo.

Lingam Vuelve y es muy Buen Candidato

Con Lingam fueron a Palermo. Allí el pupilo de Luis Fuentes no pudo ganar, pero su desempeño no fué pobre, por cuanto peleó en la punta y al final finalizó sexto superando a elementos más que regulares.

De vuelta en ésta lo han anotado para el domingo. Entre los locales podrían tener desquite. Los escollos más serios que llevará en la ocasión Lingam van a ser Fresh Water, Zafarrancho, Oriol y Carem, que acaba de correr bien y ahora conoce mejor la cancha local.

GARELLO HERMANOS S. A. C. I. - CHABAS
ASAMBLEA GENERAL EXTRAORDINARIA

Se convoca a los señores accionistas a Asamblea General Extraordinaria para el día 22 de junio de 1964, a las 18 hs. en el local social de la localidad de Chabás, para tratar el siguiente:

ORDEN DEL DIA:
1º) Lectura Acta Anterior.
2º) Poner a consideración de la Asamblea la compra de un campo en la localidad de Fuentes a los señores Felipe Oreste, Julio Pío Garello y Luis Francisco Garello, de conformidad con las condiciones propuestas.
3º) Autorizar al Directorio a emitir series de acciones que serán afectadas a compra de inmuebles.
4º Designación de dos accionistas para suscribir el acta.

EL DIRECTORIO
8|6|64 al 19|6|64.

El crack El Centauro, según ha hecho saber su trainer Juan Lapistoy ha reaccionado favorablemente del tropiezo que le impidió disputar en San Isidro el clásico "25 de Mayo" y a partir de la semana próxima se lo llevará a la pista para que tome su estado con el fin de reprisar probablemente a principios del mes entrante.

Aperciben a Abel N. Asito

Abel Asito, es justo reconocerlo, ha sido siempre un profesional correcto. El domingo el citado condujo al caballo Acqua y en los últimos 100 metros cometió una gran "gaffe". "desarmó" al animal creyendo ganada la carrera y ello le hizo perder al pupilo de Gerónimo Navarro. Ha intervenido la Comisión de Carreras como correspondía y la misma considerando esa corrección profesional de Asito no le aplicó suspensión pero sí le ha hecho objeto de una severa amonestación por ese descuido que causó tanto daño a los que apostaron a Acqua.

La yegua Estelita está en un cotejo favorable

La yegua Estelita termina de ser buena tercera. Ha seguido en buena forma y para el sábado ha sido anotada contra elementos de solo mediocres medios, por lo que es gran carta para el triunfo en los 400 metros del premio "Higuera". Las oponentes de mayor consideración que se le opondrán son Guanita, Margarita y el regular Telex, que últimamente ha evidenciado buenos progresos.

Competidores y Montas Para la Jornada Oficial que Será Cumplida el Domingo

Buen programa se cumplirá el domingo en el hipódromo local. Los inscriptos y sus probables pilotos son los que se detallan seguidamente:

1a. Carrera — 1.300 Metros
(A las 11.15)
(Comienza la doble)
1 Perfilada 57, A. Baratucci
2 Adalcisa 57, R. J. Gu'rrez
3 Leadind Star 55, J. Funes
4 Anchita 55, X. X.
5 Doña Days! 55, H. A'llano
6 Contact 55, X. X.
7 Lolita 55, C. Sáenz
8 Farfulla 53|50, L. Car'lada

2a. Carrera — 1.300 Metros
(A las 11.50)
(Complementa la doble)
1 Deponer 55, R. V. Ledesma
2 Don Gabino 55, R. Fer'yra
3 Faustín 55, P. Maldonado
4 (Comunero 55, dudoso
5 (El Maestrito 55, J. Funes
6 Apostó 55, A. Baratucci
7 Grampero 55|52, G. Le'ma
8 Maxwell 55, X. X.

3a. Carrera — 1.300 Metros
(A las 12.25)
1 El Doradito 57, X. X.
2 Sinkemo 57, J. Figueroa
3 (Stuyvesant 57, M. López
4 (Fort Wayne 57, C. Sáenz
5 Etrior 57, J. Funes
6 Ranquelén 57, X. X.
7 Mal Hombre 55, R. V. L'ma
8 Almafuerte 55, A. Bara'cci
9 Precioso 55, R. Palavecino

4a. Carrera — 1.400 Metros
(A las 13.15)
(Comienza la triple)
1 Zoraide 56, F. Cáceres
2 Shadow 56, dudosa
3 Siempre Avante 56, Luján
4 Marylene 56, J. Funes
5 Cároli 56|53, H. Magistral
6 (Nymph 56, A. Baratucci
7 (Galacha 56, De Filippi
8 Maminga 56, N. Quinteros
9 Mary Lou 56, P. Mal'nado
10 Asustada 56, dudosa
11 Mascarilla 56, X. X.
12 Confitera 56|53, L. C'lada
13 Mi Guayaca 56|53, D. H'dez
14 Laguna 56, H. Ortega

5a. Carrera — 1.400 Metros
(A las 14.—)
(Clásico "Dr. Mario Casas")
1 Héctica 55, A. Baratucci
2 (Temperada 55, P. Mal'do
3 (Maderita 51, no correrá
4 Isbella 53, J. Funes
5 Jarrona 53, H. Magistral
6 Te Veo 53, N. Asito

6a. Carrera — 2.000 Metros
(A las 14.50)
(Continúa la triple)
1 Molino 57, dudoso
2 Baxarito 57, N. Asito
3 (Sinfín 57, De Filippi
4 (Planchazo 57, J. Figueroa
5 Gaicano 57, X. X.
6 Pearl Fisher 57, A. B'cci
7 Tenorino 55, P. Maldo'do
8 Delhi 55, J. Funes
9 Tío Félix 53, dudoso
10 Manuscrito 51, X. X.

7a. Carrera — 1.200 Metros
(A las 15.40)
(Complementa la triple)
1 Legítimo 60, N. Quinteros
2 Secador 57, J. Figueroa
3 Araucano 56, dudoso
4 (M. Nostrum 55, N. Asito
5 (El Es'tero 54|51, L. C'da
6 Troglodita 53, A. Ardusso
7 Oro 53, A. Baratucci
8 Penfold 53, X. X.
9 Entusiasmo 52, P. Ma'lo
10 Berrido 49, X. X.

8a. Carrera — 1.400 Metros
(A las 16.30)
1 (Zafarrancho 57, A. Ba'cci
2 (Buraco 57, P. Maldonado
3 Siripo 57, J. Funes
4 Fresh Water 57, R. Fe'yra
5 Lingam 57, . Figueroa
6 Oriol 57|54, G. Ledesma
7 Caren 55, X. X.
8 Bowling 55, G. Quevedo
9 (Vasco Riendo 54, X. X.
10 (Sensacional 54, De Filppi
11 Almeji 54, X. X.
12 Trece Norte 54, X. X.
13 El Cachafáz 54|51 Magi'ral
14 Molino 52 no correrá

DOCTOR RICARDO DELGADO
PROFESOR DE LA FACULTAD DE MEDICINA
Cirugía General. Estómago. Hígado. Intestino. Tórax
Fisura. Esófago. Mediastino. Br. OROÑO 520. T. E. 24655

TALLER MECANICO "DALPE"
Mecánica - Chapería - Pintura
Presidente Roca y E. Zeballos Rosario

Para su motor llegó "Motaloy", Imp. EE. UU.
UN GRAN SECRETO MILITAR REVELADO que permite mantener su motor en "0 Km.". "MOTALOY" renueva la potencia y compresión perdida; metaliza las partes gastadas, elimina el carbón y golpeteo del pistón, mejora la acción de las válvulas; ahorra nafta y aceite. Adquiera en Rosario el gran descubrimiento norteamericano "MOTALOY" en AYACUCHO 1932

FARMACIA DEL AGUILA
Dr. PEREZ IBANEZ - Bioq Farm Propietario
Dra. A. B de Pérez Ibañez - Bioquímica Farmacéutica
Dra. IDA CRESCIO - Bioquímica Farmacéutica
CORDOBA 950 T. E. 28815 y 42663 ROSARIO

QUIERE UD SER AUN MAS BONITA...
... VISITE y CONSULTE, sin ningún compromiso a nuestra experta en cosmetología: en el MODERNO CONSULTORIO DE BELLEZA FEMENINA "BOUQUET".
San Martín 2924. Pida su horario al T.E. 89835

ESQUELETOS ALAMBRE
NO LOS COMPRE SIN CONSULTAR A
BRESSO y Cía. S.R.L.
MODERNA FABRICA DE ESQUELETOS
VENTA DE ALAMBRE DE 3, 4, 5 mm
ESPAÑA 1635 · TEL. 26053 · ROSARIO

DIFICULTADES EN EL APRENDIZAJE ESCOLAR
Orientación y asesoramiento para niños y adolescentes con dificultades en el aprendizaje escolar y problemas de conducta
JORGE SINOPOLI — Psicólogo
Avda. PELLEGRINI 1954 ROSARIO T. E. 23060

C. A. D. O. L.
TRANSPORTE DE PASAJEROS
CORDOBA-SANTIAGO DEL ESTERO:
RUTA OJO DE AGUA: Diariamente a las 6.00, 20.15 y 22.30 horas.
RUTA FRIAS: Lunes, Miércoles y Viernes a las 6.45.
CORDOBA-CATAMARCA:
Diariamente a las 22.00 horas.
Servicios al norte de la provincia de Córdoba
RESERVA DE PASAJES:
Ventanilla Nº 13 Estación Terminal - T. E. 25973 - Córdoba

FAMILIAR HOTEL
PROPIETARIO
FELIPE DADONE
50 HABITACIONES CON BAÑO PRIVADO
UBICACION CENTRICA
San Jerónimo 279 T. E. 4752 Córdoba

CHAPAS DE HIERRO
Negras y Dobles Decapadas Finas y Gruesas — Existencia Permanente en Rosario
ALDO E. BASAGLIA — BASMAT S.C.C.
IMPORTADORES — EXPORTADORES
URQUIZA 2117 T. E. 22817 ROSARIO

Edictos - Sucesorios - Ejecuciones - Remates

Se hace saber que por instrumento privado del 6 de noviembre de 1962, ampliado por el del 28 de mayo de 1963, fué disuelta parcialmente la razón social "B. Landau e Hijos S.C.C.", por haberse separado de la misma el socio don Samuel Landau, habiéndose hecho cargo del activo y pasivo los socios don Jaime Ber Landau y don Gregorio Wolf Landau, habiéndose inscripto dichos instrumentos con la nota siguiente: Rosario, junio 18 de 1963. Inscripto en contratos. Tomo 114 folio 2205. Nº 842. R. Ditaranto. Hay tres sellos.

1789 8|6 al 12|6|64

Por disposición del señor Juez de primera instancia en lo civil y comercial de la primera nominación, el secretario que suscribe hace saber que don Herve Tomás Esteban Risso ha solicitado su inscripción en la Matrícula de Rematadores de este Registro Público de Comercio. — Rosario, junio 4 de 1964. — Ro... Ditaranto, secretario

1790 8|6 al 12|6|64

El señor Juez de 1a. instancia en lo civil y comercial de la séptima nominación doctor Héctor Trinch hace saber a los acreedores del señor Carlos Alberto Ganem que no deben efectuarle pago o entrega de bienes bajo apercibimiento so quedar exonerados obligaciones con la masa. Asimismo se hace saber que se ha fijado la audiencia del día 22 de julio a las 10 horas para la junta de verificación y graduación de créditos y que se ha designado síndico al doctor Angel Braulio Chávarri a quien deberán presentarse los títulos justificativos de sus créditos hasta diez días después de vencida la última publicación de este edicto. — Secretaría, junio 3 de 1964. — Juan Carlos Medoux, Secretario.

1798 8|6 al 12|6|64

El señor Juez de primera instancia de la segunda nominación de Rosario, llama a los herederos, acreedores o legatarios de doña Carolina Perrone de Grasso por diez días, para que comparezcan a este tribunal a hacer valer sus derechos. — Rosario, junio 2 de 1964. — Adolfo Magrino, secretario.

1803 9|6 al 22|6|64

Remate por Alberto E. Monsanto

Por dispoición del señor Juez en lo civil y comercial de la 7a. nominación, a cargo del doctor Héctor Raúl Trinch secretario que suscribe hace saber: Que en los autos Jalmovich Arquier y Cía. SACIIF c/ otra s. ejecución prendaria se ha dispuesto que el martillero señor Alberto E. Monsanto subaste el día 30 de junio de 1964, a las 16 horas en el local de calle Presidente Roca Nº 1855, una heladera eléctrica marca Villber Nº 6557 modelo Plus 1020, equipo blindado marca Fader Nº 117873. El bien saldrá a remate con la base de nueve mil seiscientos trece pesos moneda nacional. En caso de no haber postores, acto seguido sin base, al contado y al mejor postor. No se aceptarán reclamos una vez subastado. Comisión de ley 10%. Lo que se hace saber a sus efectos. — Secretaría, Rosario 5 de junio de 1964. — Juan Carlos Medoux, secretario.

1795 8|6 al 19|6|64

Remate por Bernardo Rodríguez

Por disposición señor Juez paz letrado 6a. sección, secretaría suscripto, hace saber: Que en autos Dominici SRL. contra otro, ejecución de prenda, el martillero Bernardo Rodríguez venderá en pública subasta, el 18 de junio corriente año, 15.30 horas, en Virasoro 2073, con base $ 4.340 nacionales un lavarropas marca "Lahoz" modelo de lujo enlozado color celeste y blanco, número 1495, motor marca 'O. F. A.", de 1|4 H. P., corriente alternada, número 52347, industria argentina. Falta ofertas, seguidamente sin base, mejor postor, contado y entrega inmediata. Comisión de ley. Efectuada subasta, no se atenderá reclamo alguno por insuficiencias, faltas u omisiones. Lo que se hace saber a sus efectos. — Rosario, 27 de mayo de 1964. — Armando M. Passerini, secretario

1801 9|6 al 11|6|64

Remate por Alberto E. Monsanto

Por disposición del señor Juez de primera instancia en lo civil y comercial de la 7a. nominación, a cargo del doctor Héctor Raúl Trinch, el secretario que suscribe hace saber: Que en los autos Jalmovich Arquier y Cía. SACIIF c/ otra s/ ejecución prendaria, se ha dispuesto que el martillero señor Alberto E. Monsanto subaste el día 30 de junio de 1964, a las 16.30, en el local de calle Presidente Roca 1855, una heladera eléctrica marca Villber modelo Plus 1020 Nº 31051 con equipo marca Villber Nº 4913. El remate se efectuará con la base de treinta y siete mil doscientos noventa y ocho pesos nacionales; en caso de no haber postores, acto seguido, Sin Base. En todos los casos el remate se efectuará al contado y al mejor postor. No se admitirán reclamos una vez subastado. Comisión de ley 10 por ciento. Lo que se hace saber a sus efectos. — Secretaría. Rosario, 4 de junio de 1964. — Juan Carlos Medoux, secretario.

1794 8|6 al 10|6|64

Remate por Pedro Saporito

Por orden Juez primera instancia, séptima nominación, el secretario que suscribe hace saber en autos Escauriza Pedro SACIF contra otro, ejecución de prenda, se ha dispuesto que rematador Pedro Saporito proceda a vender en subasa pública el día 24 del presente mes de junio, a las 16.30 horas, en el local cedido de calle Santa Fe 1447 de esta ciudad: Un automóvil marca Kaiser Carabela, modelo IKA año 1959, serie Nº 02047, motor Nº 6.024.819 de 115 HP, 5 ruedas armadas 7.40x15, 4 teclas; usado en el estado que el mismo se encuentra, sin derecho a reclamación alguna por deterioro o faltantes. Venta al contado. Base $ 154.348.50 m|n legal. De no haber ofertas por dicha base, en el mismo acto se ofrecerá sin base y al mejos postor. Con entrega inmediata al que resulte comprador, quien entregará en ese acto el importe total de su compra, más el 10% de comisión, todo en dinero efectivo. Lo que se hace saber a sus efectos. — Rosario, Secretaría 8 de junio de 1964. — Juan Carlos Medoux. Secretario.

1802 9|6 al 11|6|64

Por disposición del señor Juez de tercera nominación se llama, cita y emplaza a los herederos, acreedores o legatarios de don Carlos Gazzitano para que dentro del término de diez días comparezcan ante este juzgado a hacer valer sus derechos. — Rosario, mayo 29 de 1964. — Elbio Rubén Nicolini, Secretario.

1797 8|6 al 19|6|64

Remate por Raúl S. Gorosito

Por disposición del Sr. juez 1a. instancia civil y comercial 7a nominación, el secretario que suscribe hace saber; Que en autos: "Rossi, Regina Lombardi de —Sucesión—, dispúsose que el rematador Raúl S. Gorosito, proceda a vender en pública subasaa, el día 26 de junio del corriente año, a las 16 horas, la propiedad que a continuación se deslinda: Un lote de terreno, con todo lo en él edificado, clavado y plantado, situado en esta ciudad en calle Catamarca Nº 3381|83 entre las de Gobernador Crespo y Gobernador Iriondo; se ubica a los 12.998 metros de calle Iriondo, hacia el Este; compuesto de 12.998 metros de frente al Norte por 21.338 metros de fondo; lindando: por su frente Norte con calle Catamarca; por el Sud, con Griselda Otero; por el Este con Laureano Noceda y por el Oeste con José Ramírez Cueto. Del informe del Registro General de Propiedades, agregado en autos, se desprende que consta el dominio a nombre de la causante y se encuentra libre de gravámenes hipotecarios, embargos ni inhibiciones. Servirá de base para la venta la suma de $ 110.800 moneda nacional (avalúo para el pago del Impuesto Inmobiliario) de no haber interesados, transcurridos quince minutos se pondrá en venta con la base retasada en un 25% menos o sea $ 83.100 moneda nacional y si tampoco hubiere interesados, con igual intervalo de tiempo se sacará a la venta sin base y al mejor postor. Copia del título de propiedad expedido y certificado por el Archivo General de los Tribunales Segunda Circunscripción, se encuentra agregado en autos donde podrá ser revisado, previniéndose que no se atenderá reclamación alguna por falta o insuficiencia de título, una vez efectuado el remate. Quien resulte comprador deberá abonar en el acto y en dinero efectivo, el importe del diez por ciento de su compra, como seña y a cuenta de precio, con más la comisión de Ley al rematador. Acto seguido, se pondrá en venta sin base y al mejor postor Cuatro, Títulos Nominativos de "Amancae Ltda. S. A.", por un valor de $ 28.000 moneda nacional; muebles en desuso y chafalonía varias. Comisión 10%. Pago contado inmediato en efectivo. Todo lo que se hace saber a los efectos legales. Rosario. Secretaría, 9 de junio de 1964. Juan Carlos MEDOUX. Secretario.

Nº 1804, Jun. 10|16|964

El señor Juez de 1a. instancia de la décimotercera nominación de Rosario, llama a los herederos, acreedores o legatarios de don Dieb Sabah o Saba o Sabá y doña Victoria Saba o Sabá o Sabah o Sabá de Sabah por el término de ley, para que comparezcan a este tribunal a hacer valer sus derechos. — Rosario 3 de junio de 1964. — Delia Rodríguez Araya. Secretaria.

1796 8|6 al 19|6|64

EL RUMOR...

Uno de los asuntos que sirve de rumor intenso en el momento actual es la designación del preparador físico de Newell's Old Boys... que está dando para todos los rumores... Parece que está fuera de la cuestión la eliminación de Evellyn... pero el sustituto no aparece. Ha quedado eliminada la posibilidad del doctor R. D. Oliva, quien tiene compromisos con Chacarita... y que no es preparador físico, sino médico deportólogo que viene a ser otra cosa... Martínez Carbonell es apoyado por un sector.... pero resistido por otro... y muy resistido. Porque se entiende que la modalidad del conocido preparador físico y técnico chocaría con el espíritu de algunos jugadores.... y el equipo necesita fuerza moral y no más problemas... Por eso se trabaja "contra" la candidatura de Martínez Carbonell... y hay todavía más. Hay quien trabaja por Pascual Benedetto, el actual preparador de Central Córdoba; sus conocimientos, el reflejo que de ellos se tiene permanentemente por el estado que luce el plantel charrúa... y el alto concepto que en todas partes se tiene de "Pascualito" lo hacen candidato ideal... Pero: también hay un "pero". Surge de la postura de Benedetto, quien ha dado palabra a Central Córdoba... y la respetará "a muerte". La única solución, siempre que las condiciones económicas satisfagan, podría ser ésta; que atienda a los dos clubes... lo que parece imposible. Pero, en una de ésas, se hace... Hasta el lunes hay tiempo... Por el lado de los charrúas... también pueden haber novedades en la Asamblea de mañana: la C. D. se va a mostrar opuesta al aumento de la cuota, como lo pide A.F.A. en el famoso Boletín Nº 1.118... Pero pedirán un aumento en la contribución de los asociados en la "cuota voluntaria" que depositan los sábados para ver jugar al equipo... Y se la concederán... porque debe ser así, para poner un poco el hombro... También se va a hacer lo del edificio nuevo, que tendría pileta de natación, canchas de bochas a la altura del primer piso... y aulas para Colegio... ¡Casi nada...! Por el lado de los auriazules, se ha descubierto una sospechosa similitud... M.I.R y M.A.R... El rumor sobre eso... dice cosas muy interesantes... Pero, claro está esa es otra historia... que ya vamos a contar...

UNA IMPORTANTE ASAMBLEA REALIZA CENTRAL CORDOBA

Mañana a las 21 horas se realizará una Asamblea General Extraordinaria en el Club Atlético Central Córdoba con el objeto de considerar asuntos de interés para la marcha de la entidad del sur. El primer punto del Orden del Día considera la posibilidad de aumentar la cuota societaria de acuerdo a la disposición de la AFA, citada en el Boletín Nº 1.118. El segundo punto se refiere a la autorización para dar comienzo a las obras del edificio a erigirse en el predio de avenida San Martín 3250.

Con respecto a la primera situación es factible que la C.D. pida que no se aumente la cuota, pero que en cambio los asociados eleven el monto de lo que pagan para ingresar a campo de deportes cuando juega el primer equipo, para de esta manera incrementar directamente para el fútbol las entradas que insumen casi totalmente el mismo deporte. Con relación al segundo punto es factible que se autorice la iniciación de las obras del moderno edificio de tres pisos que se va a erigir en el lugar donde funciona ahora la secretaría, el que contaría también con una pileta de natación, además de todas las comodidades necesarias a un local social moderno.

En otro orden de cosas es dable significar que están en la cancha ya más de cien tablones nuevos que irán a reemplazar a los deteriorados por el uso, que son muchos en las tribunas de la cancha charrúa. Y que para el día 9 de julio es segura la entrega de 500 plateas a los asociados que en gran número han hecho efectiva su demanda ante la inminencia de su libramiento al servicio de esa masa de socios del popular club del sur.

EL EQUIPO

Para el importante partido contra Lanús, que se cumplirá el sábado próximo, es posible que se hagan algunos cambios. No ha conformado plenamente el desempeño del elenco y en las sesiones de entrenamiento que viene cumpliendo el conjunto se observa el desempeño de algunos valores que pueden ser promovidos a la categoría superior, buscando mayor efectividad para todas las líneas. El partido es difícil y decisivo, porque luego Central Córdoba deberá jugar dos encuentros como visitante de Unión y Deportivo Italiano.

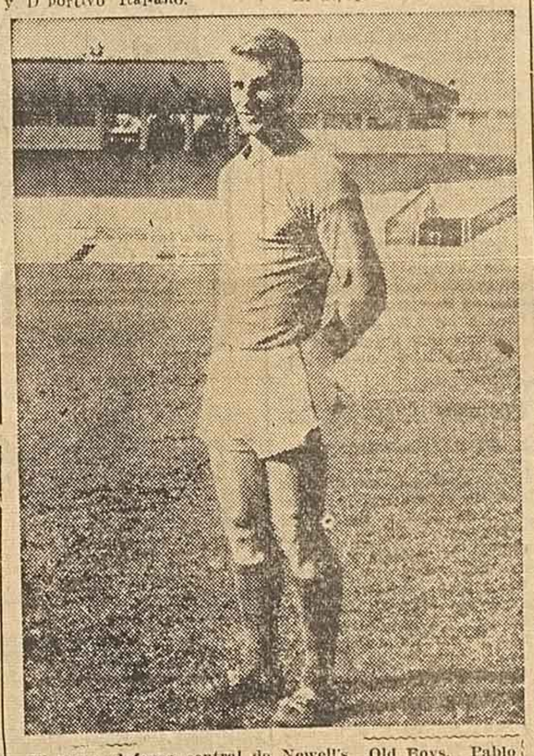

El nuevo defensa central de Newell's Old Boys, Pablo Dudik, mostrando su total estampa de atleta bien dotado. Obsérvese el parecido general con Ambrosich, que jugara también en su puesto en las filas rojinegras

EL 16 REGRESAN LOS EMILIOZZI

NUEVA YORK, 10 (S.) — Los hermanos Dante y Torcuato Emiliozzi, bicampeones argentinos de automovilismo viajarán de regreso a su país el próximo 16 del corriente, luego de haber presenciado en este país la disputa de la clásica prueba de Indianápolis.

Durante su estada, los volantes argentinos, destacados igualmente como magníficos mecánicos, realizaron diversos estudios sobre los adelantos técnicos de la mecánica, los que de seguro habrán de volcar en beneficio del automovilismo de su país.

Pilas y Baterias
LINTERNAS
TELEPHONE
Vtas. mayor-menor
MULTIHOGAR
MITRE 631

Dr. LUIS F. DIEZ
Cirugía del sistema nervioso — Neuralgias — Ciáticas — Parálisis — Traumatismos del sistema nervioso central y periférico — Tumores — Neurocirugía infantil — (Pedir hora) — ITALIA 591 piso 1º T. E. 40309. Particular T.E. 56987

ELECTRICISTA BOBINADOR
La línea más completa en materiales y repuestos para la industria eléctrica los encontrará en ELECTROMECANICA DEL LITORAL SRL.
- Alambres de Cobre — Instrumentos
- Cintas, Capacitores — Llaves Comandos
- Barnices, Cartones — Arrancadores, Protectores
y como siempre asesoramiento gratuito para instalaciones y montajes eléctricos. Desde Rosario para todo el país:
ELECTROMECANICA DEL LITORAL S.A.L.

Gran Recibimiento al Conjunto Campeón

CAPITAL FEDERAL, 10 (S.) — Poco después del mediodía de hoy arribó a Ezeiza la delegación argentina de fútbol que tomó parte en el torneo cuadrangular "Copa de las Naciones", celebrado en Brasil, y que se adjudicara invicto a través de las tres presentaciones que realizara. Tal circunstancia dió lugar que una vez más, y al igual que como ocurriera hace pocos días, en ocasión de regresar el team juvenil, el aeropuerto internacional presentara un aspecto bullicioso, compuesto por un par de miles de aficionados que desde hora temprana y portando banderas argentinas y de distintos clubes, se habían apostado en las inmediaciones desafiando con su entusiasmo al fuerte frío reinante en la mañana de hoy en esta capital.

Veinte colectivos, fletados especialmente por AFA, partieron desde esa entidad al promediar la mañana, y a ellos siguieron numerosos automóviles y camiones particulares todos los cuales compusieron una nota simpática dentro del ajetreo común en Ezeiza.

La máquina de la compañía Panair Do Brasil, que había partido de Río de Janeiro a las 9.30 al carretear sobre tierra argentina provocó la clásica explosión de júbilo en los aficionados que al grito de Argentina! Argentina! Argentina! se hicieron oír en forma estruendosa, aumentando tal manifestación cuando tras abrirse la puerta del aparato fueron apareciendo los jugadores criollos en manos de los cuales llegaba también el preciado trofeo que simbolizaba el resurgimiento de nuestro fútbol en tan magna competencia de resonancia mundial.

Ingentes resultaron los esfuerzos de los custodios del orden por impedir que los hinchas llegaran hasta sus ídolos y de allí que varios de ellos resultaron "víctimas" de la popularidad debiendo resignar interminables minutos para llegar junto a sus familiares. En el enorme hall todo fué confusión y los reporteros gráficos, que en gran número se habían dado cita, debieron esforzarse para cumplir con su misión, debiendo algunos de ellos incluso, sostener situaciones violentas con los aficionados.

Pasados esos momentos, se restableció el orden dentro de lo posible y los players fueron alejándose junto a sus familiares, quedando en libertad de acción hasta mañana a las 17. En esa oportunidad, todos los componentes de la delegación se trasladarán hasta la Casa de Gobierno donde serán recibidos en audiencia especial por el doctor Arturo Illia a quien presentarán sus saludos.

Posteriormente, los campeones regresarán al local de AFA., donde el consejo directivo, en sesión extraordinaria les dará la bienvenida, para luego agasajarlos con un lunch a servirse en el salón de actos de la entidad.

Los actos en homenaje a los hombres que han iniciado el camino del reencuentro del fútbol argentino, culminará el próximo jueves 18 del actual, con la disputa de una jornada deportiva en la que intervendrán el seleccionado juvenil que ganó el derecho de concurrir a Tokío, y el que recientemente se adjudicara la Copa de las Naciones. Cada combinado jugará un período de 45' contra un equipo de primera B a designarse. En primer término lo hará el juvenil y posteriormente la selección nacional. El escenario en el que se realizará la jornada será elegido entre los estadios de San Lorenzo, Ferrocarril Oeste y Atlanta.

Central Está Adiestrado Para Medirse con Atlanta

Un compromiso severo deberá afrontar el puntero e invicto Rosario Central el domingo frente al poderoso elenco de Atlanta. El conjunto de la entidad de Villa Crespo siempre ha significado, en los últimos años por supuesto, un rival de riesgo considerable para el elenco rosarino, al que ha batido aún en Rosario por cifras categóricas. Bajo la dirección de Jim Lopes el cuadro rosarino debió soportar dos goleadas memorables a manos de los bohemios, cuales fueron una de tres a cero en Rosario y una de cuatro a dos en la Capital Federal, en un cotejo recordado siempre por la ineficacia puesta de manifiesto por la dirección técnica en el mismo campo de juego.

Ahora, empinado Central en las mejores posiciones del campeonato, con una conducción adecuada y una preparación física impecable, trabajo le va a costar al equipo visitante repetir aquellas situaciones. Pero como también el equipo de Villa Crespo viene jugando bien con la característica decisión de su estilo particular, se puede prever un choque de muy salientes características.

Para llegar al encuentro en perfectas condiciones y con el máximo de posibilidades los futbolistas profesionales del plantel del club de la ribera están sometidos al intenso ejercicio habitual de entre semanas, lo que va a redundar en favor de sus posibilidades.

El director técnico D'Amico contempla las posibilidades emergentes del exceso de buenos elementos para cubrir todas las plazas, puesto que el reintegro de los elementos que actuaron en Lima y la incorporación de Ernesto Juárez han aumentado considerablemente el potencial del conjunto.

Sesana y Malleo es seguro que volverán al primer equipo, en tanto que existe la posibilidad del ingreso de Manfredi. Ernesto Juárez está practicando como puntero derecho y ha demostrado hallarse un poco fuera de estado todavía, aunque su calidad se evidencia en todas y cada una de sus intervenciones.

De todos modos es prematuro todavía poder significar la posible alineación del elenco para el cotejo del domingo, que todos estiman

Pases Libres en el Basquet Santafesino

Santa Fe, 10 (S) - Una importante resolución adoptó a mesa directiva de la Asociación Santafesina de Básquetbol en su reunión del lunes último, al acordarse la implantación del pase libre para los jugadores.

Resultó este el tema de mayor importancia y por cierto que motivó no pocos comentarios de los miembros de la Asociación, generándose por tal circunstancia un debate de más de dos horas de discusión, al término del cual se acordó que los jugadores de primera, segunda y cuarta división podrán solicitar su pase para actuar en otra institución sin descender de categoría dentro del período comprendido entre el primero y el quince de julio de cada año y siempre que hubieran cumplido al momento de solicitar el pase, 18 años de edad.

Con carácter de excepción, y durante la actual temporada, podrán los jugadores de cualquier categoría y edad solicitar el pase en las condiciones y en el lapso referido en el párrafo anterior.

El Torneo Bodas de Brillantes Inician

Organizado por la Federación de Pelota de la Provincia de Santa Fe, se realizará entre el sábado y domingo próximo el torneo "Bodas de Brillantes del Club Atlético Rosario Central" en el cual habrán de intervenir los equipos de primera categoría de Santa Fe, Firmat, Venado Tuerto, Paraná y Rosario.

Al mismo tiempo, la Federación dispuso que el torneo provincial "Monumento a la Bandera" dé comienzo el próximo sábado con los cotejos correspondientes a la categoría cadetes.

$ 200.000 de premio para cada jugador

CAPITAL FEDERAL, 10 (S.) — Contrariamente a lo que en principio se había dispuesto, la AFA resolvió aumentar el premio que se otorgará a cada uno de los integrantes del seleccionado argentino que ganó la Copa de las Naciones, en Brasil.

En efecto, con anterioridad a la partida, se había fijado en $ 100.000 para el caso de que salieran campeones y, esa cantidad, descendía en la porción de $ 80.000, $ 60.000 y pesos 20.000 conforme la posición que ocuparan.

Contrariamente a ello, se acordó otorgar pesos 200.000 a cada jugador, lo que significa para la entidad madre del fútbol argentino un desembolso de $ 4.800.000 — teniendo en cuenta el número de personas entre las que se distribuirá la suma indicada (22 jugadores, técnico y médico)-- lo que significará un déficit para la AFA del orden de los pesos 630.000, ya que lo percibido por la participación en dicho torneo es de 30.000 dólares (100.000 por partido) que a pesos 139, da un total de pesos 170.000.

Regularidad Entre Rosario y Firmat

Bajo el auspicio del Club de Regularidad Rosario y la dirección de los señores Juan Marinelli y Bartolo Virga, se disputará el próximo domingo una competencia de regularidad en el tramo comprendido entre Rosario y Firmat, ida y vuelta, la que contará con un puntaje para el campeonato rosarino de esa especialidad.

La inscripción para intervenir en esa competencia se reciben en 3 de Febrero 1366

REUNION DECISIVA PARA NEWELL'S HARAN MAÑANA

La fatigosa gestión de concretar la unidad en el club Newells' Old Boys tuvo otra etapa ayer cuando volvieron a reunirse largamente los integrantes de la C.D., con ex presidentes, presidentes y delegados de los distintos núcleos (son seis), en que está dividida la opinión de los asociados de la entidad. Poco se adelantó en la gestión, porque en rigor de verdad todavía no se consigue una real decisión de todas las partes para encarar la situación con sentido de cooperación y acorde a la realidad del momento rojinegro.

La casi absoluta mayoría está de acuerdo sobre las bases formales para llegar a lo que se estima es la solución, pero uno de los núcleos, respetable como todos, pero el minoritario no condice con los demás. Se desea que haya uniformidad absoluta, porque se entiende que es la única manera de encarar los hechos futuros y es por ello que se hará una nueva reunión mañana para tratar de poner de acuerdo a todos. Lo que sería muy conveniente por otra parte, para la marcha del club.

Así las cosas, la reunión de mañana puede adquirir carácter definitivo en cualquier sentido; si se logra la uniformidad de pareceres se habrá adelantado hacia una solución integral, que en la primera parte al menos abre posibilidad es concretar a la entidad con vistas a un futuro que puede ser mejor. Si no se logra uniformar los criterios entonces todo habrá de volver a fojas cero y lo del porvenir será algo nebuloso, con menos panorama aún que en la hora actual.

En sector aparte se estudia las posibilidades de introducir modificaciones en los estatutos que posibiliten la marcha normal de los futuros dirigentes. Esa podría ser una salida de orden general, por la que el club retomaría los carriles que lo llevaron muy alto en otras épocas.

Reiteramos que la reunión de mañana puede ser decisiva en este aspecto.

FUTBOL

En las prácticas que viene cumpliendo el conjunto de jugadores profesionales de los rojinegros se está haciendo visible el deseo del director técnico Gerónimo Díaz de introducir fundamentales cambios en la estructura del equipo no solamente en lo que atañe a los jugadores sino también en lo que respecta a los planes de juego.

Es segura la reaparición de Gironacci al parecer; Dudik el defensa central de reciente adquisición también tiene serias posibilidades de hacer su estreno en el conjunto superior de los rojinegros, formando en la zaga con Vizzo, Argüello y Scoppa. Los volantes serían Nemiña y Gómez, elemento de las divisiones menores al parecer promocionable en grado sumo. Otro valor con posibilidades de retorno es el tucumano Ance quien sería el puntero izquierdo en pareja con el cordobés Farías otro valor recién llegado al conjunto. Cardoso y Ferrero también serían atacantes, aunque el brasileño en la punta derecha del quinteto. Ese es el panorama general de la situación pero todo está supeditado por supuesto a la decisión final del técnico.

Con relación a la preparación física el candidato más firme sigue siendo Martínez Carbonell, aunque cierto sector lo resiste dentro de la C. D. del club rojinegro. De todos modos el próximo lunes se va a dar un corte definitivo a esta situación

Dr. Ghiraldini
RAYOS "X"
CIRUGIA GENERAL
BALCARCE 1541 - T. E. 25142

La ADA ha Programado una Prueba de Entrenamiento

Como adhesión a los festejos del Día de la Bandera e incluido en el programa oficial de festejos, ADA organizará una "ginkana" (laberinto) automovilístico. La mencionada prueba de destreza y habilidad conductiva se desarrollará en el circuito "de la Ballena": Avda. Belgrano, Av. Libertad y San Juan, y el reglamento definitivo lo daremos a conocer oportunamente.

Fecha: el día 14 a las 9 horas.

Inscripción: Libre a todo competidor que pueda conducir legalmente un automotor. Este puede ser de todo tipo y modelo, siendo la inscripción totalmente gratuita.

Los ganadores, se harán acreedores a importantes trofeos instituídos por la Comisión Ejecutiva pro Festejos de la Semana de la Bandera.

Como adhesión complementaria ADA fiscalizará la prueba de motociclismo que organizada por la Asociación de Corredores de Motociclismo se realizará en el estadio municipal "Jorge Newbery" el domingo 21, a las 14 horas.

Estas son las caras de los protagonistas de un sonado asunto, que va a ser comentado durante mucho tiempo; Messiano el jugador argentino muestra su rostro cubierto con los vendajes que le fueron aplicados luego de la agresión de Pelé en pleno campo de juego. Messiano fué recibido como triunfador en Buenos Aires; Pelé siempre tendrá en su conciencia el golpe artero.

BUEN FESTIVAL DE BOXEO AMATEUR HAY EN EL MILIA

Otro interesante festival de box habrá de celebrarse esta noche en el estadio Milia, organizado por la Asociación de Box de la Provincia de Santa Fe, oportunidad en que habrán de presentarse destacados valores de la nueva promoción, algunos de los cuales conocidos ya por el público local a raíz de sus muy buenas actuaciones. La reunión de hoy contará con dos asaltos de fondo, de cinco rounds cada uno, en el primero de los cuales volverá a presentarse Luis "Pajarito" Figueredo enfrentando a Horacio Alvarez, mientras que en el restante, el buen valor del Rosarino Boxing Club, Elías Olivera, campeón rosarino mosca, se las verá con el campeón de Pergamino, Raúl Medina.

En los asaltos preliminares combatirán Ramon Romero con Eugenio Da Silva; Alberto Figueres con Enrique García y Esteban Colombo con José Véliz.

El precio de las localidades ha sido fijado fijado en pesos 30 la popular y pesos 50 el ring side.

SE PREPARAN CON TODO

Tanto Norberto Juncos como Roberto Mattos han tomado bien en serio la pelea que ambos sostendrán pasado mañana en el estadio Norte, tal sómo puede desprenderse de la seriedad con que ambos han afrontado sus entrenamientos. Juncos reune gran cantidad de aficionados en el Jorge Newbery Boxing Club, donde hace volar la bolsa de arena a cada puñetazo, mientras que Mattos, en el Americán, retumba el gimnasio con su golpeteo al puching ball.

En ambos casos existe la confianza plena de que enfrentarán a Miguel Agüero por el título rosarino, más en la misma medida comprenden que sólo uno podrá hacerlo y de allí el esmero por alcanzar tal privilegio.

Lo cierto es que existen razones sobradas para imaginar que este combate puede brindar atrayentes perspectivas, toda vez que en él estará también la casi segura definición por knock out.

UN BUEN SEMIFONDO

Otro motivo de interés con que cuenta la reunión del viernes, será el match de semifondo, donde Maneco González, un mosca que promete, buscará la revancha frente a Luis Hermocin, un guapo de Villa Manuelita que pega y tumba.

ACTIVA RAUL ROLDAN

Activamente se está preparando el campeón rosarino de peso welter, Raúl Roldán para el difícil combate que sostendrá el sábado próximo en el Luna Park, donde en el asalto central enfrentará al fuerte pegador chaqueño Ramón La Cruz, challenguer oficial del actual campeón de la categoría, F. Thompson.

UN GRAN TORNEO ABIERTO DE HIPISMO HABRA EN LA RURAL

Correspondiéndole actuar como local, de acuerdo al Calendario Hípico fijado por la F.E.A., el próximo domingo 14 del corriente, las autoridades del Club Hípico General Las HHeras, han dispuesto que la reunión interclubes oficial de esa fecha, se lleve a cabo en la pista central de la Sociedad Rural, a cuyo efecto dicho concurso tendrá carácter de adhesión a los actos deportivos que se cumplirán en la Semana de la Bandera. En dicha competencia se disputarán trofeos instituídos por la subcomisión de deportes de la Comisión Organizadora de los festejos oficiales y el programa de pruebas constará de saltos variados para jinetes C. y C.: verticales y oxers para jinetes B. y b. y A. con caballos novicios y por último una prueba de cooperación de dos jinetes, comenzando las mismas a las 14 horas.

HORARIO DE CLASES DE EQUITACION

La subcomisión hípica del Club General Las Heras, ha establecido el nuevo horario para las clases de equitación que se imparten los días miércoles y sábados, las que darán comienzo a las 15 y finalizarán a las 17.

Orden de captura al volante C. Castaño

BAHIA BLANCA, 10 (S.) — A consecuencia de que tras ser asistido en el policlínico Penna de las ligeras lesiones que sufriera, el volante Césareo Castaño se ausentara imprevistamente a General Acha, provincia de La Pampa, la justicia demandó su presencia en ésta ciudad a los efectos de que comparezca respecto al desgraciado accidente del que fuera protagonista y que costó la vida de cuatro espectadores, y lesiones en muchos otros, entre ellos su acompañante.

Legalmente se lo estima fugado y se ha impartido la orden de captura. El sumario se caratula "homicidio y lesiones graves por culpa o imprudencia". El juez que entiende la causa decretó el embargo del automóvil de Castaño y su comparencia será solicitada a través de un exhorto que librará el juez Ricardo H. Rojo al magistrado de La Pampa.

Ahora sin SOL
Toldos de ALUMINIO
Sarmiento 1074
LOCAL 17
Galería DOMINICIS
TELEFONO 23533

MAS CAFE ES NUESTRO CAFE!
CAFE Los ROSARINOS
SANSONE S.R.L.
AV. SALTA 2881
PEDIDOS T.E. 39-6050

Reparaciones de Automotores
Talleres 'RADAR' S.R.L.
Chapería - Pintura
Tapicería - Mecánica
Especialidad en Compactos Volcados
9 DE JULIO 1439 Rosario T. E. 41150

DIVORCIOS CIUDAD y MEJICO
También Suc. adel. gastos. Aten. por abog. cap. Trám. ráp. Facilidades pagos. Cons. Est. Jur. "MOGORDOY"
CATAMARCA 2023 T. E. 20200-42410 ROSARIO

DIA DEL PADRE
En el 21 de Junio
PILOTOS
Boglione & Covelli MITRE 738

CRONICA

Fundado e 2 de mayo de 191?
Reg. Nac. de la Prop. Int. Nº 774.963
ROSARIO, Miércoles 10 de Junio de 1964

AMERISO
• GARGANTA
• NARIZ
• OIDOS
SERVICIO MEDICO PERMANENTE
PARAGUAY 1460 - Tel. 47041

Pepita y Lorenzo — AMARGO OBRERO — por Chick Young

El Ratón Mickey — AMARGO OBRERO — por Walt Disney

El Pato Donald — AMARGO OBRERO — por Walt Disney

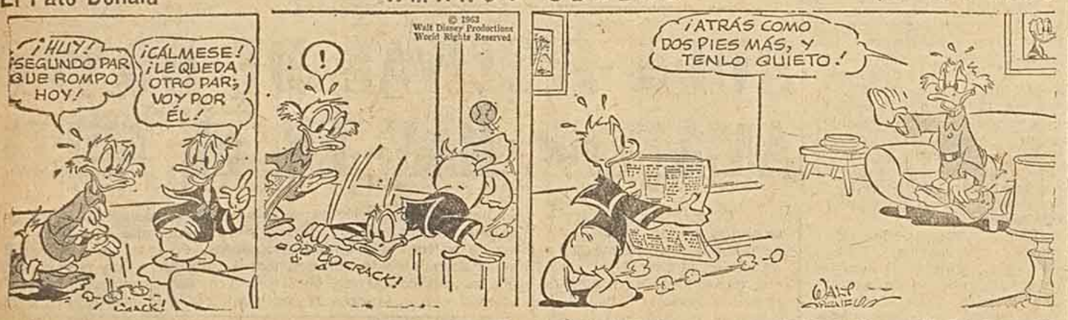

Rip Kirby — AMARGO OBRERO — por J. Prentice y F. Dickenson

El Agente Secreto X 9 — AMARGO OBRERO — por Bob Lewis

El Fantasma — AMARGO OBRERO — por Lee Falk y Sy Barry

Tarzán — AMARGO OBRERO — por E. Rice Burroughs

Ramona — AMARGO OBRERO — por Lino Palacio

APAREJOS ELECTRICOS
ONETO
a cadena de rodillos - CAPACIDADES: 500-1000-2000 Kg.
DEFANTE & CIA. S.R.L.
SARMIENTO 675
T.E. 44052 ROSARIO
CAPITAL $ 4.000.000

Notas Sociales

CENA—

La cena quincenal del Serra Club de nuestra ciudad, se realizará esta noche a las 21 en un restaurante céntrico. En la oportunidad asistirá especialmente invitado el canónigo Martín Puig quien hablará de disertar sobre el tema "Los padres frente a la vocación de sus hijos". Finalmente se procederá a designar la delegación que concurrirá a la convención de distritos, que se realizará en Santiago de Chile el sábado y domingo próximos.

TE - CANASTA—

La junta coordinadora de la parroquia Santa Rosa de Lima, ha organizado para el 30 del corriente un té-canasta en cuyo transcurso se ofrecerá un interesante desfile de modelos, realizados en pieles. Propósito principal de la interesante reunión es la recaudación de fondos que serán destinados en su totalidad al sostenimiento de las obras que alienta la institución en la parroquia. Aquellas personas que deseen adherir pueden reservar las tarjetas a los números telefónicos 48570, 46779 y 25048.

ALMUERZO DE CONFRATERNIDAD—

En adhesión al "Día del Padre" para el sábado próximo a las 12.30 la Asociación de Padres del Colegio de la Santa Unión de los Sagrados Corazones, ofrecerá un almuerzo de confraternidad.

Las adhesiones que han recibido los organizadores son numerosas y calificadas, pudiendo hacerse llegar las mismas a la secretaría del instituto educacional mencionado.

ALMUERZO—

Con motivo de su próximo viaje a Europa, el maestro Santos Migliazo ofrecerá un almuerzo criollo el 20 del corriente a las 12, en agasajo de sus amigos.

CASAMIENTOS—

Barreto - Martínez—

Se hará el sábado a las 20 y 15, en la iglesia Nuestra Señora del Perpetuo Socorro la ceremonia en la que se consagrará la unión matrimonial de la señorita Felicidad Barreto con el señor Arturo Fernando Martínez. Han de actuar como padrinos la señora María Angela Martínez de Molina y el señor Juan Carlos Tassini y firmarán como testigos del acto que se cumplirá en el Registro Civil la señora María Elena Martínez de Bono y el señor Vicente Molina.

Gravina Wehmann - De Gregorio Beltrame—

En la capilla del Sagrado Corazón RR. PP. Bayoneses, el reverendo padre Angel Bernasconi, bendecirá mañana a las 11.30, con misa de esponsales, el matrimonio de la señorita Martha Susana Gravina Wehmann con el arquitecto Alfredo Carlos De Gregorio Beltrame.

La ceremonia religiosa será apadrinada por las señoras Hildegard Wehmann de Gravina y Alba I. Beltrame de De Gregorio y los señores Nicolás Gravina y Alfredo W. De Gregorio.

Intervendrán como testigos en el casamiento civil, por la novia, la señora Raquel Gravina de Palacios, el doctor Javier Ricardo Gravina y la señorita Noemí R. Ensinck, y por el contrayente la señora María Isabel De Gregorio de Mac Pesenti, el señor Eduardo Luis De Gregorio y la señora Magdalena Beltrame de Fernández.

COMPROMISOS—

D'Andrea Palma - Barreiro Paleo—

La señorita María Elisa D'Andrea Palma ha formalizado su compromiso matrimonial con el teniente Artemio Osvaldo Barreiro Paleo.

Isacchi - Yuvone—

La señorita Alicia Isacchi y el señor Mario Yuvone han de formalizar su compromiso matrimonial en el día de mañana.

VIAJEROS—

De Córdoba las señoras María Adela L. de Córdoba y María Hortensia C. de Shamajan.

—De la Capital Federal el doctor Augusto Rivara.

MISAS—

Por D. Ernesto Rivero Fernández—

En la capilla del cementerio del Salvador se realizará mañana a las 10, una misa en la que se rogará por el descanso del alma del señor Ernesto Rivero Fernández con motivo de cumplirse el aniversario de su fallecimiento.

Por Da. Manuela Haydée Reynoso de Perotti—

En sufragio del alma de la señora Manuela Haydée Reynoso de Perotti se rezará mañana a las 9.30, una misa en la iglesia San Antonio de Padua (Provincias Unidas y Mendoza).

Colaboración para la obra que lleva a cabo CORDIC se solicita

La Asociación Voluntarias de Servicio Social, en coordinación con el Departamento de Educación Sanitaria del Ministerio de Salud Pública y Bienestar Social de la Provincia y la filial Rosario de la Cruz Roja Argentina, con el propósito de colaborar con la campaña iniciada por el Consejo de Recuperación del Incapacitado Cardíaco (CORDIC), ha pedido a todas las voluntarias su intervención en charlas de orientación para grupos de madres, acerca de la lucha contra la fiebre reumática.

Las mismas se realizarán en el curso de este mes, y las interesadas en participar pueden solicitar informes para presentar su inscripción, en la escuela de Servicio Social, calle Córdoba 1770, los jueves de 17 a 19.

Pianos - Guitarras
REPARACIONES
GRIMALDOS
UNA CASA SERIA
ALEM 1662 T. E. 22683
ROSARIO

Enlace: BARRUTI - FAY.—

(Foto Plus Ultra)

Profesor Azor Andino

SU FALLECIMIENTO

En la ciudad de Córdoba dejó de existir hoy el profesor Azor Andino. Su desaparición enluta a una antigua familia de Rosario y al gremio docente, dentro del cual transcurrió su vida. El desaparecido educador, recordado por dos generaciones y muchos actuales maestros, se había retirado con el cargo de inspector general de escuelas y desplegó su abnegada labor en Entre Ríos, Santa Fe y San Luis. En Rosario, donde desplegó su mayor actividad es recordado como el viejo maestro Andino. Actualmente contaba 85 años de edad. El sepelio se realizará mañana en el cementerio San Gerónimo de la ciudad de Córdoba.

FALLECIMIENTO

D. SPIERS WILLIAMS N. BENNETT

Inesperadamente dejó de existir en esta ciudad el señor Spiers Williams N. Bennett, quien había desempeñado cargos de responsabilidad en la dirección del Ferrocarril General Bartolomé Mitre. En Rosario actuó como jefe de la División Explotación de dicha empresa y como segundo jefe del Departamento Tráfico, y el 1º de septiembre de 1960 se ausentó a la Capital Federal para asumir la jefatura de esta última dependencia.

Los restos del señor Bennett recibirán sepultura en el cementerio de Disidentes de Córdoba, adonde fueron trasladados en la fecha.

—La gerencia, la jefatura del Departamento Tráfico y las de los distintos distritos del Ferrocarril General Bartolomé Mitre dispusieron el envío de ofrendas florales en adhesión al duelo suscitado por el fallecimiento del señor Bennett.

CULTO CATOLICO

Capilla Sagrado Corazón—

Los cultos patronales, que finalizarán a fines del corriente mes, continúan diariamente a las 18.45, en la capilla Sagrado Corazón, de los RR. PP. Bayoneses (3 de Febrero y Moreno).

Cultos en honor de San Antonio—

Se realizarán el sábado en la iglesia San Francisco Solano (Mendoza y Br. Avellaneda), los siguientes cultos en honor de San Antonio de Padua: a las 8.30, santo oficio y comunión general; a las 9, imposición de medallas; a las 16, bendición de los niños, sermón y distribución de panes. El domingo a las 7.30, misa por los difuntos.

Parroquia Santa Rosa—

Será rezada mañana en hora vespertina la misa de la madre y la familia, en la iglesia Santa Rosa de Lima. Intervendrá el coro parroquial que dirige el padre Eustaquio López.

CALIOTTI
SACOS CRUZADO A DERECHO
Av. Pellegrini y Maipú

EN EL 21 DE JUNIO
DIA DEL PADRE

PILOTOS
·GABANES
·PARAGUAS
UNICA CASA ESPECIALIZADA
Boglione & Covelli
MITRE 738 · ROSARIO

GALLETAS MARINA DE SOYA
Malteadas - Grisines
ENVIAMOS A DOMICILIO
PANADERIA Y CONFITERIA "MARILY"
9 de Julio Esq. Paraguay T. E. 27543

LOS 20 BILLARES
"OLIMPIA"
CASIN — CARAMBOLA
BAR AMERICANO
RIOJA 982 T. E. 29867

La Casa de los Paliers
Optica "CIBIE" Legítima
PARA PEUGEOT 403 - 404
Con Lámpara y Casco .... $ 1.000.-
Con Lámpara y sin Casco .... $ 882.-
PALIERS AL PASO
SAN JUAN 1143 T. E. 48889-48633 ROSARIO